EL DIARIO PALENTINO

N.º REFUNDIDO 6.901

Fundado en 1882 y 1890

TELEFONOS
1353 REDACCIÓN
1526 IMPRENTA
2006 ADMINISTRACIÓN

EL DIA DE PALENCIA

Depósito Legal: P—2—1958

(Franqueo concertado)

DIRECCIONES
DIRECCIÓN Y TALLERES: MAYOR, 99
APARTADO DE CORREOS, 17

JUEVES 11 JULIO 1963

EDICION MADRUGADA
1'50 ptas.

IMPORTANTES MANIFESTACIONES DEL PAPA PAULO VI

"La Iglesia no prefiere ni rechaza ninguna forma de gobierno, con tal que sea justo y procure el bien común"

"Seguiremos esperando mucho de España en la obra de cooperación sacerdotal hacia América"

Ciudad del Vaticano, 10. — Entre las personalidades eclesiásticas que asistieron a la audiencia concedida por el Papa a la Comisión Pontificia para América Latina figuraba el arzobispo de Zaragoza, Monseñor Morcillo, que representaba a España en calidad de presidente de la Comisión Episcopal de la O. C. S. H. A. (Obra de Cooperación Social Hispanoamericana).

Monseñor Morcillo, que vino a Roma la semana pasada para participar como subsecretario del Concilio, en las reuniones que durante los días 3 y 4 ha celebrado la Comisión Coordinadora, no había regresado antes a España precisamente para poder asistir a la audiencia pontificia de ayer.

A un periodista español, con quien ha conversado momentos antes de salir para el aeropuerto de Fiumicino, camino de Madrid, el arzobispo de Zaragoza ha manifestado su viva satisfacción por la cordial alusión que el Papa hizo a España, en su discurso, cuando destacó la labor que los sacerdotes, religiosos y religiosas españoles vienen desarrollando en Hispanoamérica y continuando —dijo el Pontífice— la obra comenzada desde que, con ocasión del descubrimiento, la nación española llevó la fe a aquellas tierras».

Añadió Monseñor Morcillo que esta misma idea la amplió el Santo Padre en unas frases que cruzó con él mismo cuando, al terminar el discurso, saludó individualmente a los prelados presentes.

«Seguimos esperando mucho de España en esta obra de cooperación sacerdotal hacia América —dijo Su Santidad al doctor Morcillo—. Y nos complace saber que el contingente de sacerdotes españoles que cada año salen hacia Hispanoamérica aumenta constantemente».

Monseñor Morcillo aprovechó la momento para pedir al Sumo Pontífice una bendición especial para esos sacerdotes y para los alumnos del Seminario de la Obra de Cooperación Hispanoamericana, radicado en Madrid.

El arzobispo de Zaragoza terminó su conversación con el periodista haciendo resaltar que también el Cardenal Carlo Confalonieri, presidente de la Comisión Pontificia para Hispanoamérica, había insistido, al exponer ante el Papa la labor realizada desde su creación, en que había contribuido España, la cual «se ha comprometido en los tres próximos años a enviar otros mil quinientos sacerdotes».—Efe.

UNA CARTA AL PRESIDENTE DE LAS «SEMANAS SOCIALES» DE FRANCIA

París 10.—«La Iglesia no prefiere ni rechaza ninguna forma de gobierno con tal de que sea justo y apto para procurar el bien común de los ciudadanos», ha declarado, entre otras cosas, Su Santidad el Papa Paulo VI en una carta que, por mediación del Cardenal Cicognani, Secretario de Estado del Vaticano, ha dirigido a Alain Berrere, presidente de las «Semanas Sociales» de Francia, que se han inaugurado hoy en Caen, y que se prolongarán hasta el próximo día 14. La sesión de hoy ha estado consagrada al estudio de la «Sociedad democrática».

Desarrollando el problema de la Iglesia y la democracia, la carta del Santo Padre indica: «La democracia que la Iglesia aprueba está menos ligada a un régimen político determinado que a las estructuras de que dependen las relaciones entre el pueblo y el poder, en la búsqueda de la prosperidad común. Esta supone una sociedad de personas libres, iguales en dignidad y disfrutando de iguales derechos fundamentales, teniendo consciencia de su personalidad, de sus deberes y de sus derechos en el respeto de la libertad de los demás».

Después de haber afirmado que tal democracia halla en el Evangelio no sólo estímulo sino apoyo, la carta del Sumo Pontífice añade: «Si democracia equivale a fraternidad, la revelación nos enseña amar a todos los hombres, cualquiera que sea su condición y nos obliga a ofrecer a los desheredados los medios de hacer frente con dignidad a una vida más humana».

«Una democracia verdadera —añade la carta— exige, además, que los ciudadanos estén convenientemente informados, pero también que se esfuercen éstos en juzgar y discernir las informaciones que reciben. Hace falta, pues, una prensa libre y leal, celosa de objetividad, con instrumentos de difusión que no estén al servicio exclusivo de una política determinada; pero hacen falta también ciudadanos capaces de hacerse independientes de su periódico y de escuchar sin pasividad, pero sin tomar partido, lo que le informa la radio y la televisión».

«Este mismo diálogo es necesario en el interior de la empresa económica. No se puede negar la parte preponderante que corresponde, por fuerza, a la dirección en las decisiones importantes de que depende la vida misma de la empresa. Pero está

(Continúa en sexta página)

Manifestaciones en Londres contra los reyes de Grecia

Londres, 9.—A primera hora de la noche han tenido lugar encuentros entre el servicio de orden público y manifestantes que trataban de marchar sobre el Palacio de Buckingham, donde los reyes de Grecia estaban invitados a un banquete oficial.

La mayoría de los manifestantes eran jóvenes y pertenecían —al parecer— a las organizaciones izquierdistas que llevan los títulos de «Desarme nuclear», «Comité de los 100» o «La liga para la democracia en Grecia y similares.

La policía forcejeó contra la manifestación juvenil —varios cientos de personas— y cerró las grandes puertas del Almirantazgo que conducen hacia palacio. Los bomberos fueron llamados al escenario de los hechos para apaciguar a los más exaltados El servicio de orden público practicó numerosas detenciones.

Un dirigente del llamado «Comité de los 100», fue arrestado en los primeros momentos. Según una circular divulgada por la mencionada organización, la policía ha señalado a Chandler que sería acusado de instigador de la manifestación si ésta proseguía.—Efe.

AL PERONISMO LE CONVIENE EL TRIUNFO DE ILLIA

Pero es dudoso que el candidato vencedor obtenga suficiente número de compromisarios para la Presidencia

CRONICA DE BUENOS AIRES, ESPECIAL PARA DIARIO-DIA

BUENOS AIRES.—(Crónica especial para Agencia FIEL, por Joaquín RAMOS).—"Sin pacto ni frente, Illía presidente", gritan por las calles de Buenos Aires cientos de manifestantes al conocerse los resultados electorales que anuncian un balance final favorable para el candidato de la Unión Cívica Radical del Pueblo, el sector del radicalismo enfrentado al «intransigente» de Frondizi y de Alende.

Probablemente, estas elecciones argentinas han sido de las que despertaron mayor expectación en todo el mundo. Doce cadenas de emisoras de radio de toda Hispanoamérica han estado retransmitiendo en directo las incidencias de los comicios electorales, que, a pesar del clima de tensión en que se desarrollaron, hasta el punto de que a los observadores sonaba a guerra civil, no estalló en violencias importantes. Todo ello gracias al control fantástico de unidades militares que ocuparon prácticamente todo el territorio nacional.

Arturo Illía terminará el escrutinio en cabeza, pero sin la mayoría absoluta necesaria para su proclamación automática. Por ello, podría darse la paradoja de que el segundo o el tercer candidato, Alende o Aramburu, pudieran llegar a ser el próximo presidente de la nación.

Ahora, entran en juego los cabildeos, las conversaciones de grupos y de personas para intentar resolver con la maniobra lo que los electores no han podido decidir en las urnas.

Al parecer, Arturo Illía, el médico cordobés, no cuenta con grandes simpatías en amplios sectores de las Fuerzas Armadas. Su programa de nacionalización de las concesiones petrolíferas del sur, es visto favorablemente, pero no su deseo de que se restablezca totalmente la concordia nacional y de que los peronistas pasen a jugar en la plena normalidad legal. Illía es lo que podría llamarse un idealista, un hombre limpio, y sus posturas tienen que chocar duramente con los intereses creados en los últimos años y con el clima turbio que ha presidido gran parte de las actividades del país.

El gran derrotado en las urnas, ha sido el general Aramburu, y con él fracasa electoralmente todo lo que representó la "revolución libertadora" que derrocó a Perón. La cifra de votos obtenida en este hombre que representa el más extremo anti-peronismo es un plebiscito definitivo.

De todas formas, podría darse la sorpresa de un acuerdo entre Alende y Aramburu para cerrar el paso al retorno del peronismo a la legalidad patrocinado por Illía, así como para impedir la nacionalización de la industria petrolífera, la ruptura de los acuerdos con las compañías norteamericanas e incluso la ruptura de los compromisos con el Fondo Monetario Internacional. Todo es posible en esta Argentina de hoy.

Hay otra figura en reserva que puede jugar si no se proclama directamente la candidatura de Illía y es el general Juan Carlos Onganía, que, claro está, contaría con el respaldo del Ejército.

Ante este panorama, al peronismo y a sus amigos y simpatizantes, lo que le conviene es el triunfo de Illía. Todo lo demás sería prolongar la situación actual, sin ofrecer otra salida para el sindicalismo obrero y popular que la abierta y decidida acción revolucionaria.

El ministro Secretario General del Movimiento en Sevilla

Presidió la reunión para renovación del Consejo Provincial

Asistió a una sesión de la Junta Nacional de Industrias del Corcho

Sevilla, 10.—El ministro secretario general del Movimiento, llegó a esta capital y en su recorrido desde el aeropuerto de San Pablo a la ciudad, visitó las obras del polígono que se construye en una gran extensión de terreno al lado de la autopista del aeropuerto

Fue informado por el gobernador civil señor Utrera, de la marcha de las obras y ya en la Delegación de Sindicatos, el ministro recibió a los Jurados de diversas empresas sevillanas, con los que mantuvo un amplio cambio de impresiones.

Después pasó al salón de actos, donde en aquellos momentos celebraban una reunión los miembros de la Junta Nacional de Industrias y Comerciantes del Corcho y de la Junta Nacional de Propietarios de Montes Alcornocales, que trataban del problema de su industria en España.

El señor Solís ocupó la presidencia y el jefe del Sindicato, señor Mombiedro, informó al ministro de los puntos fundamentales que se estaban debatiendo y le expuso el futuro incierto del cultivo del corcho así como la manera más eficaz de poner a la industria española en condiciones de competir ventajosamente con la extranjera en este ramo de la producción. Solicitó que se gestionara de Hacienda una desgravación fiscal que permita a la manufactura española recuperar los perdidos mercados extranjeros.

El ministro felicitó a los reunidos por el espíritu de colaboración que había podido apreciar en las manifestaciones del señor Mombiedro y prometió llevar al Gobierno las justas aspiraciones de este importante sector de la producción nacional. Seguidamente abandonó el salón, marchando a la Jefatura del Movimiento para presidir el acto de renovación del Consejo Provincial del Movimiento, entre cuyos miembros se encuentran entre otras personalidades el Teniente general Cuesta; General del Ejército del Aire, señor Salvador Benjumea; Rector de la Universidad sevillana, el de la Laboral, señor Pinar y el ingeniero jefe de Colonización.

Tras la jura de sus cargos, que les tomó el ministro ante los Santos Evangelios y Crucifijo, el Jefe provincial y gobernador civil pronunció un discurso exponiendo al señor Solís el estado de la organización en la provincia y la significación que envolvía la renovación del Consejo con el acceso a él de nuevos militantes, muchos de ellos jóvenes, que prestarían a los imprescriptibles postulados del Movimiento su savia nueva y su entusiasmo a la común obra política.

A continuación se refirió a varios de los problemas que tendrá que resolver el Consejo, entre ellos el de la formación política de los militantes y el proyecto del Canal de Villabonanza, la formación profesional, normal y acelerada y, finalmente, el de la vivienda, sobre todo para albergar a las familias que perdieron sus hogares en las últimas inundaciones. Proclamó finalmente la necesidad de un plan de viviendas inmediato para Sevilla.

Habló a continuación el señor Solís, quien agradeció a todos su entusiasmo y su colaboración.

Glosó algunos de los problemas tratados por el jefe provincial y añadió que el momento político de la Patria es importante e hizo referencia a la última reunión del Consejo Nacional del Movimiento, bajo la presidencia del Caudillo y a las tareas que el Consejo Nacional viene acometiendo y a sus deliberaciones desde aquella reunión hasta el momento a través de sus comisiones y ponencias.

Habló del futuro del Movimiento y proclamó que lo considera indisolublemente unido al de España. Dijo que el desarrollo económico tiene que producirse paralelamente al desarrollo social, afirmando que la inmensa mayoría del pueblo español quiere la continuidad política, paz, orden, justicia social y participar en las instituciones. «No quiere ser mudo. Quiere dialogar con las autoridades y responsabilizarse con el destino de la patria. Es necesario perfeccionar todas las instituciones y montar las que necesitemos para que cada hombre pueda estar presente en esta gran responsabilidad que a todos no alcanza». Terminó con un

(Continúa en sexta página)

Fiestas de San Fermín

Una escena del tradicional encierro

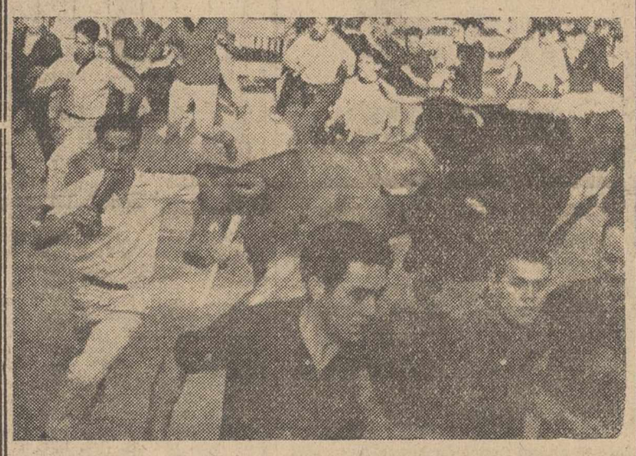

Como todos los años, Pamplona celebra la Feria de San Fermín con su Semana Grande. En la foto, los toros entran en la plaza precedidos por los mozos más audaces que participaron en el tradicional encierro

(Foto FIEL)

Audiencias Militar y Civil de S. E. el Jefe del Estado

AUDIENCIA MILITAR

Su Excelencia el Jefe del Estado y Generalísimo de los Ejércitos ha recibido en audiencia militar en su residencia del Palacio de El Pardo a los siguientes señores:

Don Eduardo Sáenz de Buruaga y Polanco, teniente general en reserva y presidente del Consejo Superior de Acción Social.

Don José Vierna Trapaga, teniente general en reserva.

Don Emilio Alamán Ortega, general de división en reserva.

Don Benigno Cabrero Lozano, general de división, gobernador militar y jefe de tropas de Mallorca.

Don Pedro Villacañas González, general auditor del Aire, teniente fiscal togado del Consejo Supremo de Justicia Militar.

Don Ignacio Iribarren Cuartero, inspector médico de Segunda Clase, jefe de los servicios de Sanidad de la IV Región Militar.

Don Julio Laguna Alvarez, interventor del Ejército, de la Intervención General del Ejército.

Don Victoriano Darías Montesinos, inspector médico de segunda clase, jefe de los servicios de Sanidad de Canarias.

Don Eduardo Delgado Porras, intendente del Ejército, director de la Escuela de Aplicación y Centro Técnico de Intendencia.

Don Antonio Esteban Palero, general de brigada de Infantería, jefe de la segunda agrupación de cazadores de la división de Montaña, Huesca 52.

Don Alfonso Sanz Gómez, general de brigada de Artillería, jefe de Artillería de la Primera Región Militar.

Don José Urzaiz Guzmán, general de brigada de Artillería, jefe de Artillería de la Novena Región Militar.

Don Manuel Mora Figueroa y Gómez Imaz, contralmirante en reserva.

Don José Luis de Ribera y Egea, capitán de navío, comandante militar de Marina de Bilbao.

Don Lorenzo Arrom Homar, coronel de Infantería, jefe del Regimiento de Infantería, Palmas número 47.

Don Juan Llamas Larruga, coronel médico, jefe de los servicios de Sanidad de la Comandancia General de Melilla y director del Hospital Militar «Pagés», de dicha plaza.

Don Federico Olavarría Bragado, coronel de Intendencia del Aire, jefe de los servicios de Intendencia de la Región Aérea del Estrecho.

Don Manuel Dávila Jalón, teniente coronel de Infantería, jefe del Batallón de Infantería del Ministerio del Ejército.

AUDIENCIA CIVIL

Comisión del Sindicato Nacional de la Marina Mercante, presidida por don José Luis de Azcárraga y acompañada por don Pedro Lamata Megías, consejero del Reino y secretario general de la Organización Sindical.

Junta Directiva de la Asociación de Corresponsales de Prensa Iberoamericana, presidida por don Manuel Imenz Quiles, director general de Prensa y don Adolfo Martín Ga-

(Continúa en sexta página)

Negociaciones para la prohibición de armas nucleares

HARRIMAN sale para Moscú

Wáshington, 10. — Averell Harriman, representante del presidente Kennedy en las conversaciones sobre prohibición de armas nucleares, entre los «tres grandes», en Moscú, ha recibido las instrucciones finales durante una reunión de una hora, celebrada en el Consejo Nacional de Seguridad.

Harriman, ex consejero del presidente Roosevelt y hombre de confianza, hoy, del presidente Kennedy, saldrá de Wáshington al mediodía de hoy, por vía aérea, hacia Moscú, vía Nueva York, y Londres, a fin de cumplir la misión que, en círculos autorizados, se califica como la más arriesgada de su carrera.

El presidente de los Estados Unidos concede máxima importancia a la entrevista anglo-norteamericano-soviética que deberán comenzar en la capital soviética el próximo día 15. Asimismo considera que Harriman es el indicado para esta reunión.

El fin principal del viaje de Harriman es reanudar, con Gran Bretaña y Rusia, las conversaciones sobre prohibición de empleo de armas nucleares, que han permanecido durante un largo periodo de tiempo en punto muerto.

Pero la reciente propuesta de Kruschef para llevar a cabo un acuerdo limitado y el establecimiento de un tratado de no agresión, dentro de la OTAN y del Pacto de Varsovia, ha ampliado el objetivo de las conversaciones de Moscú.

Acompañarán a Harriman a Moscú, Adrián S. Fisher, subdirector de la agencia de Control y Desarme, John T. McNaughton, consejero general del Departamento de Defensa, y otros cuatro funcionarios de la Agencia de Desarme.

JACQUES ANQUETIL

VENCEDOR DE LA «ETAPA REINA»

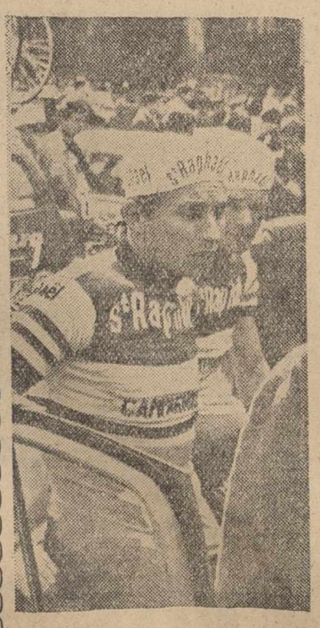

JACQUES ANQUETIL

Con su sensacional victoria, el gran corredor normando pasa al primer puesto de la general

BAHAMONTES, primero en los cuatro puertos y segundo en la meta, es ya «REY DE LA MONTAÑA»

(AMPLIA INFORMACION EN 4.ª Y 5.ª PAGINAS)

HAN RECORRIDO A PIE LA RUTA DEL CID

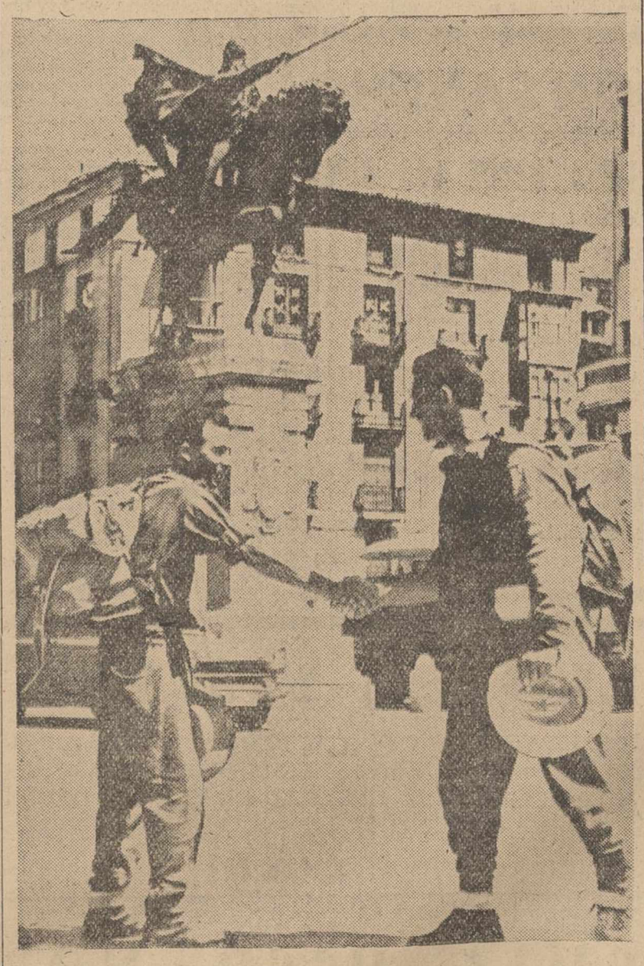

Un dominico, profesor de la Universidad Laboral Onésimo Redondo de Córdoba, el Padre Pérez Gago, y dos alumnos de 6.º curso, han hecho a pie la ruta del Cid, a la inversa de Valencia a Burgos, pasando por todos los lugares donde estuvo el Campeador y que aparecen indicados en el poema. En la foto, los alumnos Manuel Castro Hermida, de Tourón (Pontevedra) y Alvaro Sambad Ramos, de 19 años, de La Coruña, se felicitan al terminar su última etapa al pie del monumento al Cid en Burgos.—(FOTOFIEL)

M.C.D.2022

PALENCIA AL DIA

Montañismo al revés

El otro día hablábamos de dos deportes, aparte los náuticos, muy cultivados en esta época estival; pero nos dejamos en el tintero otro, que también empieza a gozar de entusiastas aficionados: el de la espeleología, muy practicado ya en diversas comarcas.

En Palencia, por ejemplo, este emocionante deporte, especie de montañismo al revés, cuenta con muchos partidarios, de cuyo arrojo y competencia se empieza a hablar en los medios espeleológicos nacionales.

El grupo de espeleólogos palentinos, pese a su reciente constitución, ya tiene en su haber excelentes logros, investigaciones y hallazgos subterráneos, a los que han contribuído de forma primordial, aparte las buenas cualidades exploradoras de estos muchachos y de su juvenil entusiasmo, las excelentes condiciones que parece tener la geografía provincial, sobre todo por los grandes macizos montañosos de la zona Norte, cuyo subsuelo, con grandes grutas y simas, constituye algo así como Eldorado de la Espeleología.

Del grupo de estos montañeros subterráneos acaban de llegarnos noticias respecto a la inauguración de la temporada, que se pronostica interesante, tanto en la exploración de esa magnífica gruta natural que es la famosa «Cueva de los Franceses», como en los demás recorridos de las simas norteñas, cuyos recónditos escondrijos empiezan a atraer la curiosidad de los espeleólogos de otras regiones españolas.

He aquí, pues, otro deporte moderno, que comienza a ganar adeptos, y que ofrece maravilloso campo —según nos han dicho los componentes del grupo palentino— en el subsuelo provincial.

Algunos jóvenes palentinos se marcharon hoy para Valladolid. No es que en la vecina ciudad hermana hubiera fiesta, reunión o espectáculo juvenil; sino que estos muchachos acudieron a la Facultad de Ciencias a verificar las pruebas de madurez correspondientes al Curso Preuniversitario, que pretenden superar, y que se iniciaron esta mañana para los alumnos comprendidos entre los números 1 al 385 de la lista.

Los exámenes han ido por estas últimas calendas enristrados. Primero, los del trimestre último; luego los inmediatos de Grado Superior o Elemental, de Bachillerato, y, ahora, estos del Preuniversitario.

Ciclo renovado y viejo, especie de etapas que el «tour» veraniego pone cada año ante los alumnos, para que éstos saquen fuerzas de flaqueza, «sprinten» fuerte y ganen ese trofeo del aprobado, que es uno de los más maravillosos que los hombres han podido inventar.

DISPONEMOS CARRIL
Nuevo, de 7, 10, 12, 15 y 20 kgs.
SUFEMI, M.ª Díaz de Haro, 48.
BILBAO

LETRAS DE LUTO

Tras recibir los Santos Sacramentos, ha entregado su alma a Dios en Quintana del Puente, la señorita Silvina Fernández de los Mozos. La finada, por sus virtudes personales, se granjeó generales aprecios.

Expresamos nuestro pésame a su desconsolada madre doña Isabel de los Mozos; hermana Manuela; hermanos políticos, tío, sobrinos, primos y demás familia.

VENDO
Camión «Skoda», en perfecto estado, toda prueba. Tomás González. Cabestreros, 12
BURGOS

Comisaría General de Abastecimientos y Transportes

Precios y calidades del pan

El «Boletín Oficial del Estado» núm. 162 de 8 de julio en curso, publica la Circular 8/63 de la Comisaría General de Abastecimientos y Transportes, desarrollando el Decreto del Ministerio de Agricultura de 31 de mayo último, regulador de la Campaña 1963/64 de cereales panificables y entre otras normas dispone lo siguiente:

PIEZAS DE FABRICACION OBLIGATORIAS

Se fabricarán con carácter obligatorio piezas de pan de 800 y 500 gramos.

Los industriales podrán elaborar piezas de distinto peso siempre que en relación con las de fabricación obligatoria de 800 gramos guarden 200 gramos de diferencia, como mínimo en el peso y 100 gramos en las de 500.

CALIDADES Y PRECIOS DE LAS PIEZAS DE FABRICACION OBLIGATORIA

Las dos piezas de pan de fabricación obligatoria serán elaboradas con harinas que en ningún caso podrán ser inferiores a las de mejor calidad que se utilicen en las restantes piezas y su formato no debe ser distinto, al de las piezas que se venían fabricando en las de mayor porcentaje.

Las condiciones de cocción y presentación de las dos piezas obligatorias serán tales que no difieran de las de libre fabricación.

PRECIOS

Pan «Candeal», pieza de 800 gramos	6,70 Ptas.
Pan «Candeal», pieza de 500 gramos	4,40 Ptas.
Pan «Flama», pieza de 800 gramos	6,40 Ptas.
Pan «Flama», pieza de 500 gramos	4,20 Ptas.

PRECIOS DE LAS RESTANTES ELABORACIONES

El precio de las piezas de fabricación voluntaria será libremente fijado por los industriales.

Cuando en la elaboracón además de agua, sal, harina y levadura, se empleen otras materias alimenticias como grasas, azúcar, leche, etcétera, quedarán también libres de precio.

PAN DE RESERVISTAS

La elaboración de pan con harinas procedentes de la reserva de cereales panificables para el propio consumo de los agricultores, rentistas e igualadores, se efectuará en cualquier peso y formato, siendo su precio y la forma de pago de libre contratación.

REPESOS DE PAN

Los Ayuntamientos efectuarán frecuentemente repesos de pan en las panaderías y despachos, comunicando a esta Delegación el número, clase y resultado de los servicios realizados en el mes anterior, sin perjuicio de las inspecciones que se realicen por los Servicios de esta Delegación.

PARTE DE MOVIMIENTO

Los fabricantes de harinas remitirán a esta Delegación, dentro de los cinco primeros días de cada mes, el parte del movimiento de harinas correspondiente al mes anterior, en los impresos que establece la Circular 8 antes citada.

CARTELES DE PRECIOS

En los establecimientos de venta de pan se colocará en lugar visible al público un cartel en el que se indiquen los precios de las piezas obligatorias, con una nota que textualmente diga:

«Caso de no disponer de cualquiera de las piezas obligatorias, este establecimiento entregará al consumidor el mismo peso de pan y al mismo precio, en piezas de tamaño inferior».

En otro cartel, se indicará la clase, el peso y el precio de venta de cada una de las restantes piezas.

Palencia, 9 de julio de 1963.

El Gobernador Civil,
VICENTE ASUERO Y RUIZ DE ARCAUTE

El Grupo juvenil de Espeleología inaugura la temporada 1963

El Grupo Juvenil de Espeología de la Organización Juvenil Española de Palencia, inaugura oficialmente la temporada 1963.

Parecerá un tanto extraño que cuando ya el medio año ha sido vencido, este puñado de jóvenes que tan buenas pruebas están dando de entusiasmo y preparación, le comiencen; pero si nos paramos a pensar en las características peculiares de las grutas y cavernas, que constituyen su paraíso, veremos entonces el por qué ahora, en julio, inician sus actividades. La humedad, sobre todo, es obstáculo muchas veces infranqueable en Espeleología; con el verano este obstáculo se vence, aunque, bien es verdad, no del todo.

Varios son los actos que el Grupo Juvenil de Espeleología ha organizado para bien empezar su constante deambular por los caminos norteños de nuestra provincia. Destacan entre ellos la exploración de la "Cueva de los Franceses", ya visitada la temporada pasada y que servirá, sin duda, para afianzar la preparación de estos muchachos con vistas a mayores empresas. En la sala "Excelsa" de dicha caverna, es oficiada la Santa Misa por el capellán provincial de Juventudes, quien junto con el delegado provincial de Juventudes, jefe provincial de la O. J. E., jefe del Círculo de Cadetes de nuestra capital y otros mandos provinciales y locales de juventudes, acompañan a estos aventureros jóvenes en este día de tanta trascendencia y alegría para ellos.

Por la tarde y después de haber sido servido un típico almuerzo "espeleológico", la expedición se dispone a la difícil exploración de la "Cueva del Agua". Debido a las dificultades e incomodidades que hay que pasar, su exploración el año pasado, como recordarán ustedes, resultó fallida. Esperamos que este año, con más experiencia, mejor material y gran deseo de vencer los obstáculos que la naturaleza les impuso en las tinieblas, harán de esta incursión un completo y rotundo éxito.

Desde estas líneas, queremos pulsar la acción ejecutiva de quien corresponda, para que todos los esfuerzos, todos los sinsabores y amarguras de estos esforzados jóvenes palentinos, que con un ahinco y una ilusión difícilmente superables están descubriendo para Palencia bellos rincones subterráneos, paradisíacas salas y cristalinos lagos bajo nuestro suelo norteño, no sean baldíos. Palencia merece una ruta turística espeleológica, así lo han afirmado estos muchachos y así lo creemos nosotros.

Pablo Luis García

Señora
antes de comprar su lavadora consulte precios con el Distribuidor en exclusiva de
BRU - Pastor
Mayor, 98 Teléfono, 2887

CINE REY DON SANCHO

HOY JUEVES -- CONTINUA DESDE LAS CINCO

OTRO SENSACIONAL ESTRENO

"HISTORIAS DE CASADOS"

María Félix — Arturo de Córdoba — Pedro Armendáriz
Mari Blanchard — Lorraine Chanel — Jack Kelly

Tres comedias en una; tres acciones rebosantes de ingenio, malicia, originalidad y gracia; tres conflictos matrimoniales divertidísimos

COMPLETA EL PROGRAMA

"LA CHICA CON LA MALETA"

Claudia Cardinale

(Mayores de 16 años)

CURSILLO DE VERANO

REDUCIENDO AL MINIMO *EL NECESARIO DESCANSO* DE NUESTROS ALUMNOS, Y COMO CONSECUENCIA DE LAS NUEVAS FECHAS EN LOS EXAMENES DE *REVALIDAS*, LAS CLASES DEL CURSILLO DE VERANO, DARAN COMIENZO:

INGRESO, 1.º y 2.º CURSOS: **DIA 5**

CURSOS SUPERIORES, REVALIDAS Y PERITAJES: **DIA 15**

"ACADEMIA HISPANO"

INFORMES Y MATRÍCULAS: DIAS LABORABLES DE 11 a 2 y de 5 a 7

Delegación de Industria de Palencia

INSTALACIONES ELECTRICAS

Por decreto de 17 de marzo de 1959 quedaron fijadas las percepciones de las empresas distribuidoras de energía eléctrica por nuevas acometidas y asimismo se determinaron las participaciones en los gastos de las derivaciones y acometidas cuando las instalaciones de los usuarios se hallen emplazadas en lugares que rebasen los límites que en dicho Decreto se establecen en cuanto a distancia a las instalaciones de la empresa y a la potencia contratada.

Para la correcta aplicación del referido Decreto, esta Delegación de Industria, siguiendo instrucciones recibidas de la Dirección General de la Energía, publica la parte del mencionado Decreto que se refiere a nuevas acometidas y que es la siguiente:

«Artículo 3.º—Como desarrollo de lo dispuesto en los artículos ochenta y siete, ochenta y ocho y ochenta y nueve del Reglamento de Verificaciones Eléctricas y regularidad en el suministro de energía, aprobado por Decreto de doce de marzo de mil novecientos cincuenta y cuatro, y salvo las excepciones que más adelante se establecen, todas las entidades suministradoras de energía, sean cualesquiera las tarifas que apliquen, sólo podrán percibir, en concepto de derecho de acometida, en las nuevas demandas de potencia o ampliación de las construídas anteriormente, las cantidades que se indican a continuación:

Baja tensión

a) En suministros aéreos:
Hasta 5 amperios ..... 40 Ptas.
Para demandas de energía superiores a 5 amperios ..... 100 Ptas./Kw.
En suministros subterráneos hasta 5 amperios ..... 75 Ptas.
Para demandas de energía superiores a 5 amperios ..... 150 Ptas./Kw.

Alta tensión

En suministros aéreos. 175 Ptas./Kw.
En suministros subterráneos ..... 250 Ptas./Kw.

b) Las percepciones anteriores regirán para los servicios enganchados a distancias iguales o menores a las siguientes:

En suministros aéreos:

Hasta ciento cincuenta metros de distancia, en línea recta, de la red o de cualquier punto donde se disponga de tensión.

Hasta cualquier punto, dentro de la superficie que cubra un círculo con radio de cuatrocientos metros, con centro en cualquier estación transformadora, a través de la cual venda energía la entidad suministradora.

Las distancias señaladas se reducen a cien y doscientos cincuenta metros, respectivamente, cuando se trata de acometidas subterráneas.

c) La obligación del suministro de energía con las percepciones indicadas y en los límites de distancia consignados alcanzará a cualquier demanda de potencia hasta el cincuenta por ciento de la del centro de transformación más próximo para entregas en baja tensión, y al cincuenta por ciento de la capacidad de transporte de la línea aérea o subterránea más cercana de la entidad suministradora para los suministros en alta tensión.

d) El Ministerio de Industria dará las normas complementarias a efectos de resolver los casos especiales que de la aplicación de esta instrucción de carácter general pudieran presentarse en cuanto a las distancias y porcentajes de potencia señalados.

Artículo cuarto.—Las cantidades que fueran satisfechas por los usuarios en concepto de derecho de acometida, según se especifica en el artículo anterior, se considerarán adscritas a la instalación del usuario.

Si cambia el usuario, pero subsiste la instalación y el nuevo no solicita aumento de la potencia contratada, la entidad suministradora sólo podrá percibir los derechos de enganche establecidos en el apartado b) del artículo tercero de la Orden Ministerial de 23 de diciembre de mil novecientos cincuenta y dos, sobre aprobación de las tarifas tope unificadas para la venta de la energía eléctrica, a saber:

a) Hasta 5 Kw. de potencia contratada:

Suministros por tanto alzado: 10 Pts.

Suministros por contador: 20 Pts.

b) Para potencias superiores, 5 pesetas por cada Kw. contratado.

Cuando un usuario solicite un aumento de la potencia contratada, pagará los derechos de enganche y acometida por la diferencia entre la nueva potencia contratada y la que anteriormente había sido objeto del contrato.

Artículo quinto.—Por encima de los límites de distancia y potencia a que se refiere el artículo tercero, las empresas eléctricas tendrán también obligación de prestar servicio, siempre que la Delegación de Industria respectiva lo determine porque técnicamente ello sea posible, y se tendrá en cuenta lo dispuesto en los artículos 87, 88 y 89 del Reglamento de verificaciones eléctricas y regularidad en el suministro de energía.

Artículo sexto.—En los casos a que se refiere el artículo anterior se conservarán las normas siguientes:

a) La Delegación de Industria determinará la parte de las instalaciones a realizar que son obligación de la empresa y las que deben ser de cuenta del usuario.

b) La entidad a que corresponda la prestación del servicio deberá elaborar proyecto y presupuesto de las instalaciones que considere precisas para conectar su red con el suministro solicitado, que presentará al usuario y a la Delegación de Industria respectiva.

Si el usuario acepta la propuesta, la empresa construirá la instalación proyectada.

c) El solicitante del servicio podrá, en caso de disconformidad con la propuesta de la empresa, presentar a ésta y a la Delegación de Industria proyecto de las instalaciones, que ha de ajustarse a las normas de los Reglamentos oficiales vigentes y a los que hubieren sido aprobados por las Delegaciones de Industria a las empresas suministradoras respectivas.

d) La Delegación de Industria aprobará el proyecto que deba realizarse y fijará el importe que ha de satisfacer el usuario, que solamente podrá incrementarse con las cantidades correspondientes al derecho de enganche preceptuado en el artículo cuarto. Las instalaciones que pague totalmente el usuario quedarán de propiedad de éste, quien, de acuerdo con el suministrador, podrá establecer convenios para la utilización de las referidas instalaciones por otros usuarios».

Esta Delegación de Industria desea poner de manifiesto que, cuando por hallarse las instalaciones de los nuevos usuarios fuera de los límites de distancia y potencia que tienen fijados determinados derechos de acometida y por consiguiente puede exigirse a los usuarios una mayor participación en el coste de sus derivaciones o incluso el importe total de las mismas, no podrá obligarse además a abonar los derechos de acometida que figuran en el artículo tercero.

Palencia, 10 de julio de 1963. — El Ingeniero Jefe interino, IGNACIO ASTIZ LARRAYA.

DELEITESE CON UN BUEN LIBRO

PIDA LAS ULTIMAS NOVEDADES A

G. I. DIARIO-DIA

Rincón ameno

INGENIOSA RESPUESTA

A la ilustre actriz María Fernanda Ladrón de Guevara le preguntaron la otra noche en el Teatro Club:

—De no ser usted actriz, ¿qué le hubiera gustado ser?

—Caballo de carreras —respondió—. Desde hace 50 años no hago más que saltar obstáculos.

VAMOS A PROBAR

El empleado es de lo más ocioso que se puede encontrar. Pero presume de que trabaja muy eficazmente y de que la empresa no marcharía bien sin él.

Por fin, al cabo de algún tiempo, agotada la paciencia de la dirección, el jefe de personal llama al empleado a su despacho.

—Ha pasado usted —le dice— por todas las dependencias de la casa. No sabemos realmente cómo nos podremos arreglar sin usted. Pero vamos a probar a partir de mañana.

MODA

A un gran modisto parisiense le dice una señora:

—¡Pero la moda que usted lanza es ridícula!

—La moda, no. Ridículo es quien la sigue, señora.

FUGA DE VOCALES, NUM. 30:

. l. h.r. d. l. m.rt., ¿q.. r.m.rd.- m.nt. s.nt.r.m.s p.r h.b.r .n.t.l.- z.d. c.n n..str. n.g.l.g.nc.. t.nt.s .nstr.cc..n.s y .v.s.s s.l.d.bl.s c.m. D..s n.s h. d.d. p.r q.. .d.l.nt.r.m.s .n l. p.rf.cc..n?

S.N FR.NC.SC. D. S.L.S

Solución al número 29:

Aprendamos de una vez a amarnos en este mundo de la misma manera que nos amaremos en el cielo.

SAN FRANCISCO DE SALES

CRUCIGRAMA

Número 59:

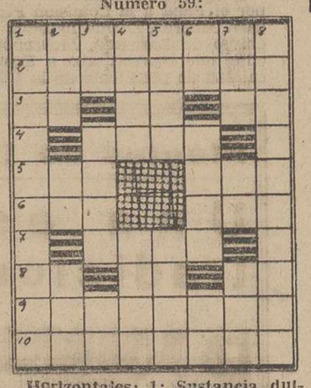

Horizontales: 1: Sustancia dulce. 2: Distanciadas. 3: Nota. Conjunción latina. Posesivo. 4: Conduce aquí. 5: Onda. Pueblo con Ayuntamiento en la provincia de Huesca. 6: Forma del pronombre. Existía. 7: Dueños. 8: Infusión. Desinencia. Letra turca. 9: (al revés) Restringiese. 10: Concierto a la novia.

Verticales: 1: Peces de carne muy apreciada. 2: Flanco. Artículo. Consonante. 3: Consonante. Regula. Símbolo químico. 4: Deslucir. Lance final de cierto juego. 5: Roedor. Herrumbre. 6: Marchad. Plural de consonante. Repetido: ser querido. 7: (al revés) Río polaco. Desinencia. Río de California. 8: Espantárala.

Sol. al Crucigrama número 58:

Horizontales: 1: Macarana. 2: Amazonas. 3: Ta. Ad. Ve. 4: Orán. 5: Mes. inU. 6: Asi. Lar. 7: Pelo. 8: IC. Ti. cD. 9: Camerino. 10: Alemanes.

Verticales: 1: Matemática. 2: Ama. Es. Cal. 3: Ca. osiP. Me. 4: Azar. eteM. 5: Roda. Lira. 6: An. Nilo. In. 7: naV. Na. Ene. 8: Asegurados.

BANDA DE MUSICA

PROGRAMA de las obras que interpretará la Banda Municipal el día 11 de julio de 1963, en el Paseo del Salón, a las ocho y media de la tarde:

PRIMERA PARTE

«Gitana Sevilla», Pasodoble, Díez Cepeda; «Festa na tolda», Rapsodia gallega, G. Freide; «La corte de Faraón», Opereta, V. Lleó.

SEGUNDA PARTE

«La boheme», Selección de la ópera, G. Puccini; «Egmón», Obertura, Beethoven; «Fajardo Miguel», Pasodoble, S. Ramos.

El Director, ANDRES MORO

CARRIL DE 14 KGS.
Seminuevo, vendemos, inmejorables condiciones.
SUFEMI. M.ª Díaz de Haro, 48.
BILBAO

Cartelera

TEATRO PRINCIPAL
HOY: Sesión continua
Formidable programa doble
«DESNUDA FRENTE AL MUNDO».
Con Gina Lollobrigida
«EL SARGENTO NEGRO»
Ultimo día (Mayores)
Pronto:
MORENO Y ESMERALDA
con su gran espectáculo
DIVIERTASE CON NOSOTROS
(Mayores)

J. A. LEDO POZUETA
Trastornos Vasculares, Periféricos y Cirugía Vascular
Núñez de Arce, 4. Telf. 2-15-48
VALLADOLID

DE ENSEÑANZA

ESCUELA DE MAESTRIA INDUSTRIAL DE PALENCIA

Se encuentra en poder de la Secretaría de esta Escuela de Maestría Industrial, el título de Oficial Industrial, a nombre de don José Luis García González, el cual puede pasar a recogerlo en las horas de oficina.

Palencia, 9 de julio de 1963. — El Director, DOMINGO SALVADOR GARCIA.

T.V.E.

PROGRAMAS PARA EL DIA 11

Programa de sobremesa: 2, Carta de ajuste; 2'15, Presentación; 2'17, Noticiario femenino; 2'30, Panorama; 2'45, Plaza de España; 3, Telediario (primera edición); 3'25, La vida y el derecho (comentarios por Roberto Reyes); 3'35, Cotizaciones de Bolsa; 3'45, Desde mi portal; 4, Expedición (reportaje filmado); 4'30, Final del programa de sobremesa.

Programa infantil: 5'15, Carta de ajuste («El gorrión que no quiso estudiar»); 5'30, Silla de pista (el circo en casa); 6'30, Final del programa infantil.

Programa de noche: 8, Presentación; 8'02, Telefilm seriado; 8'30, Cuarto de estar; 8'55, La marcha del tiempo; 9'15, Mis tres hijos (telefilm seriado); 9'35, El tiempo; 9'30, Telediario (segunda edición); 9'45, La familia por dentro; 10, Canciones de sus recuerdos; 10'30, Perry Mason (telefilm seriado de largo metraje); 11'25, Reportaje de la Vuelta Ciclista a Francia; 11'40, Los toros (por Manuel Lozano Sevilla); 11'45, Telediario (última edición); 12, De 500 a 500.000 (todo el saber concentrado en 15 apasionantes minutos); 12'15, Versos a medianoche («Bendito sea el año, el fruto, el día»..., Petrarca); Momento musical («Etcétera», Debusy); Meditación; 12'30, Cierre.

¡SEVIDORA DOMESTICA! Cada seis meses tienes que canjear la cartulina de cupones, a través de los carteros y él te entregará de nuevo otra cartulina nueva para ir pegando los cupones del semestre siguiente en ella.

Cuatro Cantones

Agricultura, industria y comercio

No cabe duda que los caminos se andan mejor en buena compañía, hermandad y camaradería.

La soledad y el misantropismo en verdad que muy poco constructivo pueden llevar a efecto en el orden material y práctico de la vida.

Suele decirse que "la unión hace la fuerza", y que "hablando se entiende la gente".

De aquí que esa iniciativa surgida en Palencia de que marchen al unísono en determinadas facetas del progreso palentino las Cámaras de Industria y Comercio y Oficial Sindical Agraria, sea magnífica puerta abierta para una serie de logros francamente extraordinarios.

En amplia información al efecto, dábamos cuenta de ello no hace muchos días. Los presidentes de ambas Cámaras (de Industria y Comercio y Sindical Agraria), han celebrado un importante cambio de impresiones, y en principio han llegado al acuerdo de que ambas entidades "marchen unidas e identificadas en las peticiones para crear en Palencia una Escuela de Comercio y otra de Peritos Agrícolas, así como en el planeamiento de nuevas fábricas y factorías, previstas en el Plan Tierra de Campos, y en todo cuanto afecte a la política de industrialización de nuestra agricultura y cultivos y al fomento económico y cultural de la provincia palentina.

No podemos olvidar que en la provincia de Palencia la Agricultura y el Comercio y la Industria han de caminar de la mano, en conjunción y compenetración absolutas; ni la Industria y el Comercio pueden mirar de soslayo a la Agricultura, base de la riqueza de la gran parte de la provincia; ni la Agricultura, ante la magna perspectiva de la transformación de Tierra de Campos, puede dejar en la cuneta al Comercio y a la Industria, auténticos tubos de escape para dar —productivamente— salida a la riqueza que en nuestra provincia se haga realidad.

Magnífica la iniciativa. El caminar en compañía y hermandad será fructífero, y en definitiva será la tierra y hombres palentinos quienes se beneficien de esta concordia y comprensión. De aquí que no hayamos querido dejar sin comentario, en esta nuestra sección cotidiana palentina, esta coyuntura en la que, de una manera pública y formal, la Agricultura, el Comercio y la Industria, se dan la mano para iniciar un camino que conduce a definitivas metas del progreso provincial palentino.

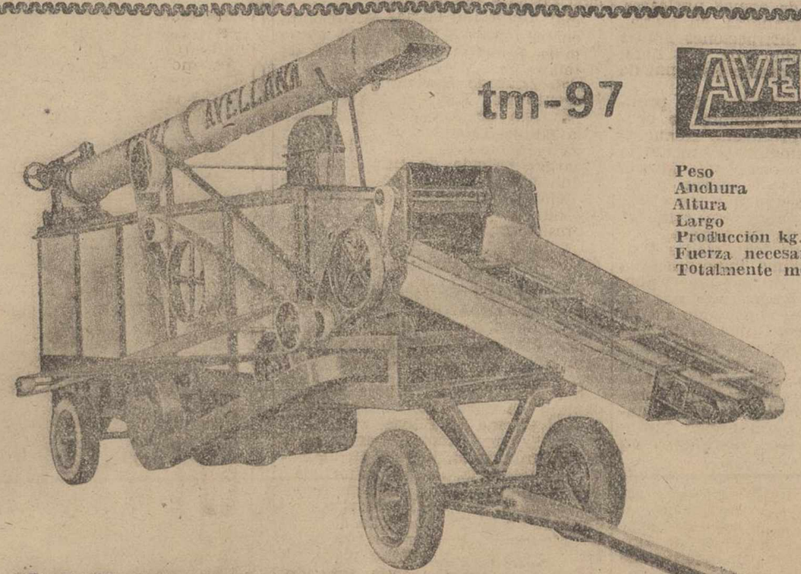

tm-97

AVELLANA

Peso	2.200 kgs.
Anchura	1'70 m.
Altura	2'76 m.
Largo	7'35 m.
Producción kg.-hora trigo	600-1.000
Fuerza necesaria, 25-30 HP	
Totalmente metálica	

MICHAISA Modesto Lafuente 20 Tlf. 3769 PALENCIA

M.C.D.2022

Literatura, Ciencias, Arte...

Palencia en la II Bienal nacional de pintores y escultores médicos

Resultó premiado el doctor Mateo Romero por su acuarela «madre e hijo»

Recientemente se han otorgado los premios de la Segunda Exposición Nacional de pintores y escultores Médicos, de España, que ha estado instalada en la ciudad de Barcelona.

Uno de los premios, concretamente el «Esculapio de Bronce», en la sección de acuarelas, ha sido otorgado al médico palentino, extraordinario dibujante y pintor, doctor don Jesús Mateo Romero. El título del cuadro premiado era «Madre e hijo», y recogía un motivo de una pareja de asnos, magníficamente lograda.

El doctor Mateo Romero viene de esta manera a ver rubricadas sus dotes artísticas en la rama pictórica, faceta del joven médico palentino que ya conocíamos, puesto que ha sido prodigada en diversas ocasiones, con motivo de diversas intervenciones culturales; el doctor Mateo Romero en los últimos años viene prodigando sus interesantes charlas sobre motivos médicos, sanitarios o puramente culturales, complementadas siempre con el aditamento de sus dibujos en torno al tema desarrollado.

El conocido médico palentino, delegado provincial de Asociaciones, cuenta con una pasmosa facilidad para el dibujo, y se halla en posesión de una nutrida colección de cuadros de su originalidad. Ha querido en esta ocasión asomarse a la «galería» de la Segunda Bienal Nacional de Pintores y Escultores Médicos, y ha logrado un triunfo en toda la línea, ya que la acuarela presentada es francamente magnífica y original.

Al hacernos eco de la noticia de su triunfo, felicitamos al doctor Mateo Romero, y le deseamos toda clase de triunfos y galardones en esta su faceta artística, plenamente compatible con sus actividades profesionales médicas.

Noticias de libros y autores

Varios son los libros que en las Ediciones Agora (Avenida José Antonio, 43, Madrid), han aparecido en las últimas semanas. Anotaremos dentro del género novelístico «La última oportunidad», de Ramón Zulaica, y, entre los relatos, «Un mundo feliz», de Rafael Aguirre. Por lo que se refiere al teatro, han aparecido «Tiempo sin salida, tiempo que no cuenta», de Julio Eyara, y «Una gran investigación», de Luis Miguel Méndez, Premio Guipúzcoa en 1962.

***

La Junta Nacional de las Semanas Sociales (Alfonso XI, 4, segundo, Madrid), publica un grueso volumen de muy cerca de 600 páginas en el que se recogen las ponencias y estudios de la Semana Social celebrada en Valencia el pasado año de 1962 bajo el tema general «Una tarea común»: la elevación del campo español. El volumen es de singular interés para agricultores y sociólogos; se abre con una extensa carta de la Secretaría de Estado de Su Santidad al obispo auxiliar de Valencia y presidente de las Semanas Sociales, monseñor Rafael González Moralejo.

***

La Comisión de Cultura del Ayuntamiento de Madrid, publica el tomo del Curso Segundo de la Cátedra de Madrid, desarrollada en la Facultad de Filosofía y Letras de la Universidad madrileña. En dicho volumen, que sale de las prensas de Artes Gráficas Municipales, se reúnen estudios de mucho valor historiográfico «Linajes madrileños», por Miguel Lasso de la Vega; «El Madrid de Lope de Vega», por el profesor Entrambasaguas; «Aspectos del Madrid medieval», por Agustín Gómez Iglesias; «Forasteros y extranjeros en el Madrid de los Austrias», por Carmelo Viñas; «Los benedictinos en Madrid», por Fray Justo Pérez de Urbel; «El Madrid de Carlos III», por Cayetano Alcázar; «Los Reyes Católicos y Madrid», por Antonio Rumeu; «La capitalidad de Madrid», por Ciriaco Pérez Bustamante; «Bécquer y Madrid», por Rafael Balbín; «La arquitectura barroca madrileña», por José Camón Aznar; «Cómo nació y vivió Madrid medio millón de años y sumario de la historia de nombres de Madrid», por Jaime Oliver Asín.

***

La Editorial Bullón (Paseo de Calvo Sotelo, 21. Madrid), acaba de publicar en una edición cuidada, la novela de Ramón Solís «Un siglo llama a la puerta», que recientemente obtuvo el Premio de Novelas, concedido por la Editorial citada y entregado a su autor en el curso de una grata velada literaria.

***

Ciento veinte expositores han concurrido este año a la Feria Nacional del Libro, inaugurada la pasada semana en el Paseo de Calvo Sotelo. Unos veinte mil títulos de obras campean en los escaparates. En la primera Feria del Libro celebrada en 1933, se obtuvieron por ventas un total de 43.399 pesetas con 75 céntimos; a la del pasado año, que vino a hacer el número XXI de estos Certámenes, correspondió la cifra de siete millones ochocientas ochenta y tres mil quinientas nueve pesetas.

***

Número monográfico es el que la revista «Citius Altius, Fortius» (que patrocinó el Comité Olímpico Español), ha dedicado a la figura del Barón Pierre de Coubertin. En él colaboran destacadas figuras españolas y extranjeras del deporte y de las Letras.

***

La Editorial Santillana (Montesquinza, 24, Madrid), va a publicar una nueva Colección dedicada a los temas del Derecho. El título general de la misma será «Dudas y certezas del Derecho» y de su primer volumen «Compendio del Derecho procesal, civil y penal». La obra, debida a los profesores J. Sáez Jiménez y Epifanio López F. de Gamboa, constará de cuatro tomos de unas mil páginas cada uno.

***

Ha sido ya convocado el Premio Adonais de Poesía, para poetas españoles e hispanoamericanos, con la sola excepción de los que lo hayan obtenido. El premio es de cinco mil pesetas, amén de dos accésits de mil pesetas, y los libros presentados tendrán carácter de inéditos. Los originales podrán enviarse hasta el 15 de octubre próximo a Ediciones Rialp que realizan la convocatoria del libro (Preciados, 44. Madrid).

***

La Editorial Noguer (Paseo de Gracia, 98, Barcelona), ha publicado en un folleto las Bases de los Premios Internacionales «Ecón», dotados con un millón y medio de pesetas para obras de divulgación. Los autores que escriban en español pueden enviar su original a la Editorial de su país que participa en el Concurso, la que se encargará de traducir las obras a uno de los idiomas inglés, francés o alemán, que las bases establecen como obligatorio para las obras presentadas. Estas deberán tratar un asunto científico, técnico, económico o cultural en forma tal que se presenten los hechos básicos de una manera suficientemente viva para despertar el interés de una gran masa de lectores. Los originales españoles pueden ser entregados a la Editorial Noguer.

El XXIV Congreso Nacional de Esperanto se celebrará del 24 al 29 de julio en BARCELONA

Promete ser uno de los más brillantes de los organizados en España

Se celebrará en Barcelona del 25 al 28 de julio próximo. Del Comité de Honor forman parte, entre otros, los siguientes señores:

Excmo. señor teniente general, don José Lacalle Larraga, ministro del Aire.

Excmo. señor teniente general, don Pablo Martín Alonso, ministro del Ejército.

Excmo. señor Camilo Alonso Vega, ministro de la Gobernación.

Excmo. señor Mariano Navarro Rubio, ministro de Hacienda.

Excmo. señor almirante don Pedro Antúnez, ministro de Marina.

Excmo. señor don Pedro Gual Villalbí, ministro y presidente del Consejo de Economía Nacional.

Eminentísimo señor cardenal, Benjamín de Arriba y Castro, arzobispo de Tarragona.

Eminentísimo señor cardenal, Bueno Monreal, arzobispo de Sevilla.

Eminentísimo señor cardenal, Quiroga y Palacios, arzobispo de Santiago de Compostela.

Excmo. señor don José María Pemán.

Aceptando asimismo la presidencia de la Comisión de Prensa, Radio y Televisión en el XXIV Congreso Nacional.

(Continúa en séptima página)

El mundo convocado para salvar un templo

Cuarenta millones de dólares se necesitan para trasladar el de ABU SIMBEL

Su emplazamiento quedará inundado por la gigantesca presa de Asuan

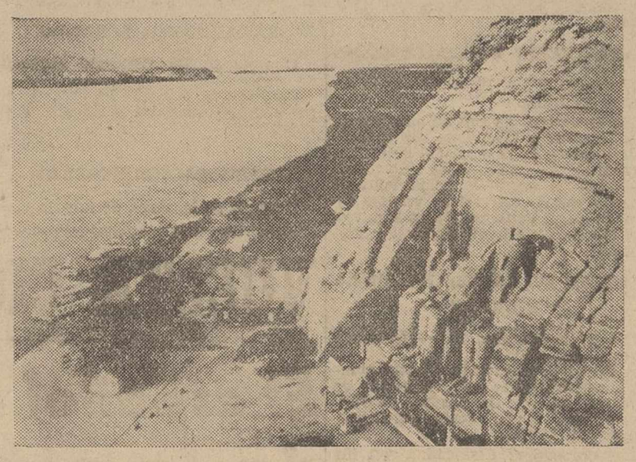

En ocasiones habrá leído que España interviene en el salvamento de los tesoros de Nubia. En ocasiones, también, se habrá preguntado qué razones son las que nos impulsan a intervenir en este asunto. ¿No están en Egipto? ¡Pues allá los egipcios!

No. Los tesoros de Nubia están, en efecto, en Egipto y Sudán, pero no pertenecen solamente a los dos países. Pertenecen también a toda la humanidad. Es un legado artístico, cargado de historia, de incalculable valor, y que la capacidad creadora de las generaciones del siglo VII antes de Jesucristo, dejó a la posteridad. Es la herencia dejada por la gloriosa cultura, por una gran civilización.

Por eso, ahora que están en peligro, es deber de todos acudir a su salvación

LOS TEMPLOS DE ABU SIMBEL EN PELIGRO

No hay la menor vacilación. De un lado está la prosperidad de una nación en su lucha por la supervivencia en el mundo de hoy, y de otro, la conservación de famosos monumentos pertenecientes a la humanidad.

La presa de Asuan es una necesidad para Egipto, una necesidad marcada por el constante incremento de su población, por las necesidades de cada día. Pero Asuan determinará la completa inundación de los famosos templos de Abu Simbel, con sus tesoros de incalculable valor.

La grandiosa presa de Asuan, cerca de la primera catarata del Nilo, tendrá un embalse de varios cientos de kilómetros. Cuando esté concluída, el nivel de las aguas del gran embalse alcanzarán una altura de 183 metros sobre el nivel del mar. Las majestuosas y magníficas ruinas de los templos de Abu Simbel quedarán sumergidas.

El traslado de los templos a otros lugares es empresa costosísima. Un técnico ha estimado los gastos en cuarenta millones de dólares, es decir, dos mil cuatrocientos millones de pesetas. Casi tanto como la propia presa. No es de extrañar que Egipto y Sudán hayan acudido, hace tres años, a la UNESCO en solicitud de ayuda mundial para rescatar estos tesoros artísticos. En esta calidad acude España, como otros países. Es un deber.

LOS DOS TEMPLOS DE ABU SIMBEL

Los primeros trabajos del Gran Templo datan del Rey Taharka, en el siglo VII antes de Jesucristo En su fachada principal pueden admirarse cuatro gigantescas estatuas de Ramsés II.

En el interior, la sala de los pilares, con otras ocho colosales figuras de Ramsés II. Adornan la sala escenas de la batalla de Qadish, en la que Ramsés II luchó contra los Hittitas. Cámaras privadas y otras salas completan este gran tesoro cuya riqueza de detalles está todavía por descubrir. Las paredes y techos del Gran Templo están cubiertas de pinturas y dibujos.

A 500 metros del Gran Templo, el Pequeño, o Templo de Nefertari, esposa de Ramsés. La fachada tiene seis estatuas —cuatro de Ramsés II y dos de Nefertari—. El interior es similar al Gran Templo, pero en menor escala.

Manuel MINGOTE
EUROPA PRESS

LAS MEJORES OBRAS DE LA LITERATURA UNIVERSAL. EXPOSICION PERMANENTE DE LIBROS, EN I. G. DIARIO-DIA

LA BIBLIA

EL LIBRO DE TODA LA VIDA

Por TOMAS SALVADOR

Que el libro acompaña es lugar común, trapo manido. Se dice de él que es el camarada mejor, que nunca defrauda, que está dispuesto siempre al servicio, es decir, a entretener, distraer, educar, aleccionar: libro que nos induce al rectángulo mágico de cada página a nociones y visiones que nos enriquecen o ilusionan. Se dice bien, asimismo, que el libro se despega del dominio del lector, que no tiene preferencias, es universal y desligado de parcialidades: un hombre u otro pueden escoger el mismo libro, en fila y hacerle suyo... cuando es de los demás también: libro neutro, aséptico a los lazos, fiel-infiel para mejor propagar su esencia. Hay el libro que, apenas asimilado, se separa del alma del lector y jamás vuelve a adentrarse en ella: libro frívolo para el conocimiento o la sensación. Hay el libro de unos pocos días, de unos meses, de un año olvidado después de fructificar su semilla. Todos esos libros, incluídos los que no se abren nunca y solo figuran como parte de la decoración en nuestro entorno, son personalidades del libro, individualizaciones de un mismo sujeto. No olvidemos al mejor libro: aquel que permanece a nuestro lado, unido a nosotros, repetidamente, ávidamente, buscado sin cesar por una radical explicación, libro que constituye parte de nuestro ser psíquico: el libro de toda la vida.

Que cuando se halló, fue como milagro revelado. Que no cansa. Que descubre sin cesar nuevas fruiciones. Que sustenta, a modo de basa, nuestro intelecto. Que es imprescindible. Que su reelectura abre horizontes y confirma considerandos. Que se gusta y regusta. Que no se sabe cómo, y si se sabe se goza corroborándolo, parece expresión panorámica, afuera, del sentir y pensar de nuestros dentros.

¿Existe ese libro?

Quizás sea, diréis, el libro que resuelve la parte técnica o profesional de nuestras actividades; se comprende que un ingeniero, como lleva en su bolsillo el monius, porte su "Tratado de logaritmos"; que el "Código penal" esté como incrustado en el portafolios del criminalista. No, no es eso. Se trata aquí del libro de los libros, para decirlo al modo elegante de los árabes; del libro que por sí mismo, por su contenido impar, por convicción moral, estética, dialéctica, religiosa, histórica, que origina, es término de comparación de los demás, fundamento de nuestro discurrir o apreciar belleza. Libro que, como la "margarita de enmedio", para seguir metaforizando a lo árabe, es la perla más grande y hermosa entre las ordenadas en el collar, la perla del centro, clave de irisaciones y encantamientos visuales. En el caso del libro, espirituales.

Este libro que podríamos llamar también "de cabecera", porque emana los ensueños o el pensar que nos elevan a lo mejor, puede ser de un tipo escriturario o de otro, pero siempre —es condición suya— permanece de actualidad: o sea, sus raíces se riegan en lo sustantivo del mundo vital. La moda no le roza, él es categoría definitiva en nuestro juicio, nos seduce precisamente porque no trata de acariciarnos tangencialmente sino de crear una endósmosis entre él y su perfecta traza.

Infinitas almas hallan ese libro para toda la vida en el Libro con mayúscula, en la Biblia. Se nace en el hogar que preside, margarita de enmedio de la biblioteca, la Santa Biblia, que en la niñez, y mucho más a la puerta de la muerte llamada senectud, es como guía para segura pisada. La Biblia es uno de esos libros a que aludo, para los cuales parece creado el vocablo "eternidad"; aunque digamos por exageración cordial que están "eternamente" con nosotros, cuando somos pavesa rápida de estrecho orto y ocaso. Mas, como nada semántico existe sin la idea, ontológicamente no existe si no existe el sujeto o el objeto, ¿no será esa alusión a lo eterno de su compañía intuitivo conocimiento de que después de traspasar la puerta negra, el libro nuestro dé y para siempre nos acompañará, pues nos ha injertado su savia? Desde luego, de los Evangelios de la Biblia puede asegurarse. Así se sublimiza este concepto de Libro para toda la vida, comprendida la vida —gloriosa o padecedera— eternal.

Otros libros nos merecen igual amor, y son inseparables por nuestra inclinación a ellos propia y apropiada. ¿Qué se puede decir del "Quijote"? Después de la Santa Biblia es el libro que va a nuestro lado haciendo el camino, tanto para los silencios y descansos —gustarle reiterado— o para las cavilaciones pues contrasta nuestras acciones con la lección y deducción de sus aventuras. No hay fervor espiritual sin repaso de la Biblia; pero no hay ética humana sin rozarlo con la piedra de toque quijotesca, certificado del oro de los hechos o de su mezcla rechazable.

Y luego las preferencias: Kant —el racionalista—; "Las mil noches" —el gozador de imaginación—; "Los hermanos Karamazov" —el buzo de hondura—; "El amigo Manso" —el bondadoso madrileño—; Grim o Perrault —el eterno infantil que persiste en cada cual; Séneca, Shakespeare, Homero... La lista puede ser muy extensa, pues se refiere a temperamentos literarios que casan con idiosincrasias diversas.

Pero libros estos —¿son libros o voces de inspirados?— que suenan sin desvanecerse en el oído no sensorial, que vibra a modo de abeja de ritmo incitante en la oquedad de hueso donde nuestra sobrenatural potencia se ejercita en los dos movimientos del mecanismo metafísico: amar y decidir.

Madrid, 29 de abril de 1963

CULTURA PARA EL PUEBLO

Importancia de las bibliotecas públicas

Repetidamente hemos insistido en nuestros comentarios en la necesidad de crear en todos los distritos urbanos, villas y Ayuntamientos, bibliotecas públicas suficientemente dotadas para que puedan acudir a ellas a leer o llevarse libros en préstamo los españoles que carecen de medios económicos para comprárselos. El mal de las bibliotecas existentes es que sus fondos bibliotecarios carecen de actualidad y de interés para los lectores de ahora. Son fondos bibliográficos que en la mayoría de los casos no se han removido en varios decenios. Y así esas bibliotecas públicas apenas tienen aliciente para el lector popular aunque lo puedan tener, y mucho, para el lector erudito. El problema de la expansión editorial española creemos que no se resolverá plenamente mientras las bibliotecas públicas de todo orden no renueven periódicamente sus fondos bibliográficos y mientras las corporaciones municipales no lleven a cabo su obligación moral (y hasta cierto punto también jurídica) de establecer bibliotecas y dotarlas de libros adecuados al medio ambiente cultural del Municipio.

Actualmente tienen posibilidad de lectura gratuita unos seis millones de españoles en las bibliotecas municipales y agencias de lectura creadas por el Ministerio de Educación Nacional. Pero esa cifra de seis millones de españoles pudiera ser más teórica que práctica. Queremos decir que, mientras las bibliotecas existentes carezcan de libros adecuados a las necesidades de nuestro tiempo, la afluencia de lectores a dichos centros será escasa y sobre todo será de poco fruto. Con los catorce millones de pesetas al año que viene a tener para todas sus atenciones el Servicio Nacional de Lectura, bien se ve que apenas hay para empezar el cometido que se le asigne. Hace falta una coordinación de los esfuerzos de todos los organismos nacionales, regionales y locales para dar un impulso decisivo a la creación de bibliotecas y modernización de las existentes. No basta crear una biblioteca; es preciso renovarla continuamente con la compra de los libros que más interesen o más utilidad reporten al cliente de la biblioteca.

Por otra parte, y hemos insistido en estos comentarios sobre la necesidad de preparar personal idóneo que atienda esas bibliotecas y suscite lectores para ellas. No hemos de ser pesimistas sobre este particular. En pocos años la labor del Ministerio de Educación Nacional ha sido extraordinaria, teniendo en cuenta los escasísimos medios económicos de que dispone. Esto quiere decir que con un presupuesto adecuado, la política bibliotecaria podría desarrollar un amplio programa que repercutiese profundamente en la transformación psicológica del pueblo español. Y entonces se vería que este pueblo se polarizaba hacia el libro con no menos fuerza que otros pueblos tenidos por más cultos y más leedores.

Creemos en la capacidad de lectura del pueblo español. Lo que pasa es que a este pueblo no se le dan las facilidades que se le han dado a los pueblos escandinavos, por ejemplo. El rápido aumento de lectores que se ha operado a través de los servicios mantenidos por la Comisaría de Extensión Cultural, y por el Servicio Nacional de Lectura, es la mejor prueba de que nuestro aserto está basado en una firme posibilidad.

Comprendemos que el establecimiento de bibliotecas públicas fijas requiere un ritmo pausado. Pero el pueblo español necesita quemar etapas en su proceso de adaptación a la coyuntura técnica y cultural de la Europa más progresiva. Y para esto estimamos que el mejor medio es la multiplicación de bibliotecas circulantes y bibliobuses. No le sería difícil a cada provincia organizar uno o varios bibliobuses que recorrieran los pueblos donde no existen bibliotecas. Abrigamos la convicción de que estos bibliobuses serían con el tiempo el reactivo espiritual más fuerte para que nuestro pueblo se convirtiera en un pueblo amante del libro. El bibliobús podría llevar también discos que sirvieran de atracción y que al mismo tiempo irían educando musicalmente a nuestras masas populares. De esta manera, libro y disco, como hermanos gemelos, se pasearían en son de fiesta espiritual por el país y llevarían a las mentes y a los corazones un mensaje de luz y de esperanza.

REVISTAS DE MODAS Y LABORES, EN I. G. DIARIO-DIA

REPRESENTANTE

Necesita importante firma de Electrodomésticos especializada sobre todo en centrifugadoras y estufas de gas de prestigio internacional. Importantes comisiones. Contestación rápida. Reserva absoluta. Escribir a LUZ-Publicidad, Apartado 62 — Ref.ª 1.000 — BILBAO

ZURBARAN fabricaba sus San Franciscos en serie

Una grave crisis económica que atravesó el pintor le obligó a firmar cuadros que hacían sus discípulos

Ha aparecido en Sevilla un cuadro que se atribuye a Zurbarán y que ha sido intervenido por la Policía por creer que el mismo fue robado en el año 1936, durante el asalto marxista a la iglesia del pueblo sevillano de Villalba del Alcor. El cuadro ha quedado depositado en el Museo Provincial de Bellas Artes, hasta que se aclare su procedencia y legitimidad. Representa a San Francisco de Asís. Años después de la terminación de la guerra lo compró un aficionado de Jerez para su colección particular. Abonó por él quinientas cincuenta mil pesetas, ahora hay expertos que aseguran que el cuadro no es original y que su valor no llega a superar las setenta y cinco mil pesetas.

La noticia de la aparición del cuadro ha levantado ya polémica. ¿Es de Zurbarán? ¿Lo realizó uno de los discípulos del maestro sevillano? Estas dos interrogantes nos llevaron hasta don Ramón Torres Martín, experto en todo cuanto se relaciona con el genial pintor de Fuentes de Cantos. El señor Torres Martín ha escrito numerosos libros y ensayos sobre Zurbarán. Tiene ya en trance de inminente aparición el último de ellos: «Zurbarán, el pintor gótico del siglo XVII». Para conocer a fondo la obra del maestro realizó viajes por España, Estados Unidos, Méjico, Irlanda, Inglaterra y Francia, países en cuyos museos se conservan las más importantes obras de Zurbarán.

EL CUADRO DE VILLALBA DE ALCOR NO ES DE ZURBARAN

—¿Cree que el cuadro depositado en el Museo es el robado de la iglesia de Villalba de Alcor?

—No lo es y puedo probarlo. Esta obra es tan sólo una réplica del original, que pintó el maestro. Puede tal vez ser una obra del taller de Zurbarán, pero pintada por uno de sus discípulos.

—¿Existen muchas réplicas del «San Francisco» de Zurbarán?

Numerosas. Vea lo que digo en una de las fichas que publico en mi primer libro.

La ficha lleva el número 227. Dice así: San Francisco de Asís, colección particular. Sevilla. Lienzo en mal estado de conservación; los repintes desdibujan el perfil de la figura. Hay una réplica de cuerpo entero en la iglesia de Villalba de Alcor, destruída en 1936. Otra réplica vendida en

Berlín en 1911. Otra, en casa de don José Gestoso, de Sevilla, citada por Hugo Kehrer-Zurbarán 1918. Otra réplica, obra de taller, en una colección particular de Jerez».

—Esta última —agrega el señor Torres Marín— es la aparecida ahora, y que se supone es la robada en Villalba.

EL PROPIETARIO DE JEREZ PAGO MAS DE LO QUE VALIA

—El coleccionista de Jerez pagó más de medio millón por la obra atribuída a Zurbarán, ¿es esa la cotización de un cuadro de dicho pintor?

—Hoy alcanzan cifras muy elevadas. En América vi un cuadro —también otro «San Francisco»— por el que habían pagado ocho millones de pesetas. El cuadro intervenido ahora, que creo que no es el robado y tampoco el de Zurbarán, no tendrá una cotización más alta de las setenta y cinco mil pesetas.

—¿Luego, supone que engañaron al coleccionista de Jerez?

—Desde luego. El cuadro, sin duda, es del siglo XVII, pero no de Zurbarán. La máxima intervención que concedo al maestro fue que lo dirigiera mientras lo realizaba un discípulo. Es lo que se llama una obra de taller.

Me explica que el pintor tuvo muchos discípulos que siguieron fielmente su escuela. La práctica era muy corriente en dicho siglo. Hay otra circunstancia: entre los años 1640 al 1655, Zurbarán atravesó una grave crisis económica. Trabajó casi en serie con la ayuda de sus discípulos. Y vendió luego los cuadros como si fuesen originales suyos.

—Pero, en resumen, el cuadro de Villalba de Alcor, ¿existe?

—Según mis investigaciones, aquél desapareció cuando el asalto a la iglesia. Y es muy posible, además, que fuese destruído por los mismos que lo robaron.

Mientras tanto, el «San Francisco» —¿sí o no de Zurbarán?— espera en el Museo que se resuelva la incógnita. Los expertos tienen la palabra sobre el mismo. Al cabo de los siglos, Zurbarán es tema de viva actualidad. Zurbarán y sus «San Franciscos», que de su taller salieron en serie como los automóviles en una cadena de montaje de Detroit.

FERNANDO GELAN
«Europa Press».

FINCA ARROYO

Teléfono: 33926

Se necesitan vaqueros ordeñadores. Prácticos en el oficio. Buenas condiciones de trabajo, inmejorable sueldo.

SEGUROS

INCENDIOS
ACCIDENTES
VIDA
AHORRO Y PREVISION
COSECHAS
GANADOS
EDUARDO CALDERON MARTINEZ DE AZCOITIA
PALENCIA

M.C.D.2022

LA VUELTA CICLISTA A FRANCIA

El francés Jacques Anquetil se impuso en la etapa de los cuatro puertos

Con su victoria, ha conquistado el maillot amarillo

Bahamontes coronó en primera posición los cuatro altos de la jornada

OCHENTA Y UN CORREDORES TOMAN LA SALIDA

Val d'Isere, 10.—(Servicio especial de Alfil).

Ochenta y un corredores han tomado la salida para cubrir la décimoséptima etapa de la Vuelta Ciclista a Francia, sobre 228,5 kilómetros, a las 8,50.

No ha tomado la salida el italiano Varale por enfermedad.

El cielo está cubierto con pesadas nubes y han comenzado a caer algunas gotas de lluvia.

La etapa comprende tres puertos, el col del petit St. Bernard, de 2.188 metros de altitud; grand St. Bernard, de 2.470 metros y el col de La Forclaz, de 1.527 metros.

BAHAMONTES PASO EL PRIMERO POR LA CIMA DEL PEQUEÑO SAN BERNARDO

Col du Petit St. Bernard, 10.—(Servicio especial de Alfil).

Bahamontes ha pasado en primer lugar por la cima de este puerto puntuable para el Gran Premio de la Montaña, situado a 173 kilómetros de la meta. Le seguían Ignolin, Pauwels, Beuffeuil, Armad Desmet, Brandts, San Emeterio, Novak y Battistini, todos en un pelotón.

Ha empezado a llover y el frío entorpece la acción de los supervivientes en el Tour del cincuentenario.

PASO POR SAINT DIZIER

Pre Saint Dizier, 10. — (Servicio especial de Alfil).

Con 14 minutos de retraso sobre el horario previsto, el primer grupo de corredores, conducido por el español **Campillo**, ha pasado por esta localidad, cuando van 78,500 kms. de carrera. El grupo va encabezado, además del español citado, por **Otaño**, Novad y Van Looy, seguidos a 40" por otro pelotón de 15 corredores en el que figuran al frente Anquetil y **Bahamontes**, así como el francés Poulidor y el belga Pauwels.

A 1'20" marchan Gilbert Desmet y Bailetti y a 1'55" un grupo de 10 corredores.

El español **Uriona** va a 2'10" de retraso con relación a los primeros.

AGRUPADOS POR AOSTA

Aosta, 10. — (Servicio especial de Alfil).

Al paso por esta ciudad y cuando van 110,5 kms. de carrera, los corredores supervivientes de la Vuelta a Francia han pasado agrupados y conducidos por el francés Milesi y el belga Pauwels, en el horario previsto rodando a una media de 32 kms.

TAMBIEN BAHAMONTES PRIMERO POR EL ALTO DEL GRAN SAN BERNARDO

Col del Gran San Bernardo, 10. — (Servicio especial de Alfil).

Bahamontes ha pasado en primer lugar por la cima de este puerto.

Rebasó en el ascenso a Van Looy, que se había escapado y llevaba dos minutos de ventaja sobre el resto de los corredores, en cuyo grupo principal figuraban Anquetil, **Bahamontes** y Poulidor.

ABANDONO DESMET I, QUE HA SIDO LIDER DURANTE DIEZ JORNADAS

Col del Gran San Bernardo, 10. — (Servicio especial Alfil).

Gilbert Desmet I, poseedor del jersey amarillo durante diez etapas del presente Tour, ha abandonado poco después de escalar el puerto Pequeño San Bernardo

La misma decisión adoptaron sus compatriotas Doom, Cerami y Molenaert.

LOS QUE PASARON DESPUES DEL TOLEDANO

Col del Gran San Bernardo, 10. — (Servicio especial de Alfil).

A continuación de **Bahamontes** han pasado por la cima de este puerto los siguientes corredores:

Pauwels y Fontana a 1'30"; Junkerman, Anquetil, **Pérez Francés** y Van Looy, a 1'35".

El Gran San Bernardo se encuentra situado a 83 kms. de la meta de Chamonix.

BAHAMONTES FUE ALCANZADO

Martinny Croix, 10. — (Servicio especial de Alfil).

En el control de avituallamiento de esta ciudad, a 188,5 kms. de carrera y 40 después de la cima del Gran San Bernardo, **Bahamontes** ha sido alcanzado por el corredor belga Pauwels que ha pasado con 20" de ventaja sobre Anquetil, Poulidor, **Pérez Francés**, Battistini, Junkerman, Fontana y Van Looy.

A MITAD DE LA SUBIDA DE LA FORCLAZ

Col de la Forclaz, 10. — (Servicio especial de Alfil).

A mitad de la subida de este puerto, marchan en cabeza un grupo de 12 corredores con una ventaja de 4'50" sobre otro grupo encabezado por Anglade y Mahe.

Los corredores destacados son los siguientes: **Bahamontes**, Pauwels, Anquetil, Fontana, Lebaube, Armand Desmet, **Soler**, Poulidor, Battistini, **Pérez Francés**, Van Looy y Junkerman

NUEVAMENTE EL TOLEDANO SE IMPONE EN LA SUBIDA DE LA FORCLAZ

Col de la Forclaz, 10. — Servicio especial de Alfil).

El paso por la cima de este puerto ha sido el siguiente:

1, **Bahamontes**,
2, Anquetil, a 5".
3, Fontana, a 1'30".
4, Junkerman, íd.
5, A. Desmet, íd.
6, **Pérez Francés, íd.**
7, Van Looy, íd.
8, Lebaube, a 1'55".
9, Poulidor, a 2'05".

JACQUES ANQUETIL, GANADOR DE LA ETAPA

Chamonix, 10. Alfil.

Jacques Anquetil ha sido el ganador de la etapa de hoy.

Con este triunfo, pasa a ocupar el primer puesto de la general.

BAHAMONTES, SEGUNDO

Chamonix, 10. (Servicio especial de Alfil).

En segunda posición ha entrado el corredor Bahamontes y tercero, Van Looy.

CLASIFICACION GENERAL

Después de la etapa de hoy, la clasificación general es la siguiente:

1 Anquetil.
2 Bahamontes.
3 Pérez Francés.

ANQUETIL, LA LLUVIA Y EL VIENTO, ENEMIGOS DE BAHAMONTES

Chamonix, 10.—Anquetil, la lluvia y el viento, han impedido que Bahamontes triunfara en la etapa de hoy, según propia declaración en la meta de Chamonx. El corredor español que ha luchado valientemente durante la fortísima etapa, considera que aparte de que el tiempo, malo no le ha acompañado en su esfuerzo, también ha encontrado enorme resistencia en la ayuda que entre sí se han prestado Anquetil y Poulidor para anular la acción del español.

Anquetil, al imponerse al sprint a Bahamontes y conseguir el triunfo en la etapa, ha logrado con el minuto de bonificación, enfundarse el maillot amarillo.

Pérez Francés y Angelino Soler, han realizado asimismo un buen trabajo durante la etapa de hoy, pues, ambos han estado siempre en el pelotón de cabeza y atentos a la menor batalla para participar en ella, favoreciéndose así en sus respectivas clasificaciones.—Alfil.

CONTINUA
el despacho de
SUPERIOR VINO CLARETE
calidad garantizada
EN LA ACREDITADA BODEGA DE
N. Rodríguez Lagunilla
VILLAMURIEL DE CERRATO

VUELTA CICLISTA DEL PORVENIR

El español Ginés García, vencedor de la etapa décima de ayer

En décimo lugar se clasificó Tous

TOMARON LA SALIDA 77 CORREDORES

Courmayer, 10.—Los 77 corredores participantes en la Vuelta del Porvenir han tomado la salida a las 9'05

para la décima etapa Courmayer-Chamonix, sobre 149'500 kilómetros. —Alfil.

AGRUPADOS AL PASO POR GIGNOD

Gignod, 10.—Todos los corredores participantes en la Vuelta del Porvenir han pasado agrupados a las 9'55 por Gignod (kilómetro (40,500) con nueve minutos de avance sobre el horario previsto.

Diez minutos más tarde atacaban el primer col de la jornada el Grand St. Bernard, de primera categoría.

El tiempo es bueno y hace bastante calor (cerca de 27 grados centígrados).—Alfil.

GINES GARCIA VENCEDOR DE LA ETAPA

Chamoix, 10.—**Ginés García (España)**, ha vencido en la décima etapa de la Vuelta al Porvenir, Courmayer-Chamoix, sobre 149,500 kilómetros.

Clasificación:

1 García (España), 4-42-20, con bonificación, 4-41-50.
2 Alves (Portugal), 4-44-30, con bonificación, 4-44-15.
3 Vyncke Bélgica, 4-44-30.
4 Delisle Francia, 4-45-15.
5 Zimmermann Francia, 4-45-44.
6 Mugnaini Italia, 4-47-28.
7 Silva Portugal, ídem.

8 Maurer Suiza, 4-48-11.
9 Hoban Gran Bretaña, 4-49-44.
10 Tous España, 4-51-10.
11 Vastiau, 4-53-00.
12 Massi, 4-52-27.
13 Olizarenko 4-52-36.
14 El Gourch, ídem.
15 Kapitanov, 4-53-15.
16 El Farouki 4-54-00.
17 Stefanoni, 4-53-33.
18 Blanco, España, ídem.
19 Bengelli, 4-55-40.
20 Tcherepovitch, ídem.

23 **Momeñe, España, 4-55-58.**
24 **Quesada, España, ídem.**
35 **Mendiburu, España, 5-02-05.**
36 **Sagarduy, España, 5-02-06.**

La media de la etapa ha sido de 33,964 kilómetros por hora.

Zimmermann, Francia, conserva el maillot amarillo. La media de la etapa ha sido de 33,964 kilómetros hora. —Alfil.

GENERAL

La general después de la décima etapa es la siguiente:

1 Zimmermann, 39-28-05.
2 Vyncke, 39-32-50.
3 Delisle, 39-32-59.
4 Mugnaini, 39-33-33.
5 Maurer, 39-33-48.
6 García España, 39-39-06, a 11-0-.
7 Alves, 39-40-03.
8 Aimar, 39-40-28.
9 Silva, 39-40-47.
10 Momeñe (España), 39-43-27, a 15
11 Stefanoni, Italia, 39-45-08.
12 Tous, España, 39-45-28.
13 Massi, Italia, 39-48-47.
14 Vastiau, Bélgica, 39-50-28.
15 Olizarenko, URSS, 39-55-15.
16 Sagarduy, España, 39-56-33.
17 Kapitanov, URSS, 39-56-43.
18 Mendes, Portugal, 39-56-54.
19 Hoban, G. Bretaña, 39-57-30.
20 Maino, Italia, 39-59-38.

26 Quesada, 40-07-07.
27 Mendiburu 40-10-27.
30 Blanco, 40-14-14.

EL PASO POR LOS PUERTOS PUNTUABLES

Chamonix, 10.—El paso de los corredores del Tour de l'Avenir por los puertos puntuables de la etapa, ha sido el siguiente:

Gran San Bernardo (primera categoría):

1 Alves, 15 puntos
2 Zimmerman, 12.
3 García, España, 10.
4 Maurer, 8.
5 Carvalho, 6.
6 Silva, 5.
7 Momeñe, España, 4.
8 Herger, 3.

9 Massi, 2.
10 Blanco, España, 1.

Puerto de La Forclaz (primera categoría):

1 García, España, 15 puntos.
2 Alves, 12.
3 Zimmermann, 10.
4 Vincke, 8.
5 Delisle, 6.
6 Maurer, 5.
7 Mugniani, 4.
8 Silva, 3.
9 Hoban, 2.
10 Tous, España, 1.

Paso por el col Des Montest (tercera categoría):

1 García, España, 5 puntos.
2 Alves, 4.
3 Vyncke, 3.
4 Zimmermann, 2.
5 Delisle, 1.

CLASIFICACION GENERAL PREMIO DE LA MONTAÑA

1 Alves, Portugal, 73 puntos.
2 García, España, 68.
3 Zimmermann, Francia, 61.
4 Maurer, Suiza, 29.
5 Ex aequo:
Momeñe, España, 21.
Mugnaini, Italia, ídem.
7 Stefanoni, Italia 18.
8 Silva, Portugal, 16.
9 Vastiau, Bélgica, 14.
10 Ex aequo:
Carvalho, Portugal, 13.
Delisle, Francia, ídem.
12 Kapitanov, URSS, 12.
13 Vyncke, Bélgica, 11.
14 Chappe, Francia, 10.
15 Ex aequo:
Sagarduy, España, 8.
Huiart, Francia, ídem.
17 Ex aequo:

Aimar, Francia, 6.
Maino, Italia, ídem.
19 Tous, España, 5.
20 Ex aequo:
Hitchen, G. Bretaña, 4.
Blanco, España, ídem.
Massi, Italia, 4.

CLASIFICACION POR EQUIPOS

Chamonix, 10. — Clasificación por equipos después de la décima etapa de la Vuelta del Porvenir:

1 Francia, 14-26-39.
2 Portugal, 14-27-39.
3 España (García, Tous, Blanco), 14-28-03.
4 Bélgica, 14-33-45.
5 Italia, 14-34-28.
6 Suiza, 14-41-06
7 URSS, 14-41-31.
9 Gran Bretaña, 15-05-01.
10 Yugoslavia, 15-05-23.
11 Bulgaria, 15-18-17.
12 Polonia, 15-39-16.

No se ha clasificado Checoslovaquia por no contar más que con dos corredores en el equipo.

GENERAL POR EQUIPOS

La clasificación general queda así:

1 Francia, 118-34-58.
2 España, 118-43-17
3 Portugal, 118-46-16.
4 Italia, 118-56-40.
5 Bélgica, 119-15-45.
6 Suiza, 119-32-27
7 URSS, 119-36-06.
8 Gran Bretaña, 120-26-44.
9 Yugoslavia, 121-03-53.
10 Marruecos 121-51-09.
1 Bulgaria, 121-51-44.
12 Polonia, 122-28-16.

Clasificaciones

Individual de la 17 etapa

CLASIFICACION DE LA ETAPA

Chamonix, 10. (Servicio especial de Alfil).

Clasificación de la décimoséptima etapa de la Vuelta Ciclista a Francia, Val d'Isere-Chamonix, de 228'5 kilómetros:

1 Anquetil, 7-25-05 (con bonificación, 7-24-05).
2 Bahamontes, 7-25-06 (con bonificación, 7-24-36).
3 Van Looy, 7-25-23.
4 Pérez Francés, ídem.
5 Junkermann, ídem.
6 Fontana, ídem.
7 A. Desmet, ídem.
8 Lebaube, 7-26-09.
9 Battistini, 7-28-03.
10 Gabica, 7-29-02.
11 Soler, 7-30-18.
12 Geldermans, 7-31-48.
13 Manzaneque, ídem.
14 Martín, 7-33-25.
15 Ramsbottom, ídem.
16 Hernández, ídem.
17 Poulidor, 7-33-28.
18 Duez, 7-34-49.
19 Bracke, ídem.
20 Hoevenaers, ídem.
21 Pauwels, ídem.
22 Puschel, ídem.
23 Elorza, 7-36-25.
24 Brandts, 7-36-45.
25 Thielin, ídem.
26 Anglade, ídem.
27 Mahe, ídem.
28 Dotto ídem.
29 Dewolf, 7-41-29.
30 Van Schil, ídem.
31 Campillo, 7-41-30.
32 Gómez Moral, 7-41-31.
33 Guernieri, 7-41-33.
34 Más, ídem.
35 Bertrán, ídem.
36 Cruz, ídem.
37 Pacheco, ídem.
38 Behety, 7-44-16.
39 Cazala, ídem.
40 Enthoven, ídem.
41 Gainche, ídem.
42 Baileti, ídem.
43 Aerenhouts, ídem.
44 Janssens, 7-45-25.
45 Otaño, ídem.
46 Van Geneugden, 7-48-11.
47 San Emeterio, 7-51-11.
48 Uriona, 7-53-18.
49 J. Groussard, 7-57-30.
50 Daems, 7-59-43.
51 Rey, 8-02-42.
52 De Breuker, ídem.
53 Proost, ídem.
54 Simon, ídem.
55 Everaert, ídem.
56 Onjenae, ídem.
57 Epaud, ídem.
58 Ignolin, ídem.
59 Foucher, ídem.
60 Milesi, ídem.
61 Graczyk, ídem.
62 Novak, ídem.
63 G. Groussard, ídem.
64 Mattio, ídem.
65 Impanis, ídem.
66 Thomin, ídem.
67 Elliot, ídem.
68 Suárez, ídem.
69 Beuffeuil, ídem.
70 Hellemans, ídem.
71 G. Desmet, ídem.
72 Karmany, ídem.
73 Derboven, ídem.
74 Van Tongerloo, ídem.
75 Lelangue, 8-07-37.
76 Verhaegen, 8-08-06.

Han abandonado, G. Desmet, Molenaers, Doom, Cerami y Gimmi.

Por equipos

Chamonix, 10. —Clasificación por equipos en la etapa de hoy:

1 Geminiani (Anquetil, Lebaube, Geldermans), 22-23-02.
2 Pla (Pérez Francés, Manzaneque, Martín), 22-30-36.
3 Schotte (A. Desmet, Soler, Brandts), 22-32-26.
4 De Kimpe (Junkermann, Pauwels, Foucher), 22-35-01.
5 Remy (Bahamontes, Dotto, Campillo), 22-43-21.
6 Plaud (Duez, Bracke, Hoevenaers), 22-44-27.
7 De Muer (Ramsbotton, Anglade, Mahe), 22-46-55.
8 Langarica (Gabica, Elorza, Pacheco), 22-47-00.
9 Driensens (Van Looy, Aerenhouts, Janssens), 22-55-04.
10 Magne (Poulidor, Van Schild, Cazala), 22-59-13.
11 Naeye (Dewolf, De Broucker, Proost), 23-46-53

El equipo Milano no figura en la clasificación por contar solamente con dos corredores.

CLASIFICACION GENERAL POR EQUIPOS

1 Geminiani, 282-11-41.
2 De Muer, 282-38-55.
3 De Kimpe, 282-50-16.
4 Schotte, 272-51-23.
5 Pla, 283-02-22.
6 Remy, 283-05-13.
7 Magne, 283-23-33
8 Plaud, 284-00-21.
9 Langarica, 284-01-05.
10 Driessens, 284-09-52.
11 Naeye, 286-04-07.

Gran Premio de la Montaña

EL PASO POR LOS PUERTOS PUNTUABLES

Chamonix, 10.—Clasificación de los puertos puntuables de hoy para el Gran Premio de la Montaña:

Col Pequeño San Bernardo, segunda categoría:

1 *Bahamontes*, 10 *puntos*.
2 Ignolin, 8.
3 Pauwels, 6.
5 A. Desmet, 3.
6 Grandt, 2.
7 *San Emeterio*, 1.

Col del Gran San Bernardo (primera categoría).

1 *Bahamontes*, 15 *puntos*.
2 Pauwels, 12.
3 Poulidor, 10.
4 Fontona, 8.
5 Van Looy, 6.
6 Junkermann, 5.
7 Anquetil, 4.
8 *Pérez Francés*, 3
9 Battistini, 2.
10 A. Desmet I, 1.

Col de La Forclaz. primera categoría:

1 *Bahamontes*, 15 *puntos*.
2 Anquetil, 12.
3 Fontona, 10.
4 Junkermann, 8.
5 A. Desmet, 6.
6 *Pérez Francés*, 5
7 Van Looy, 4.
8 Lebaube, 3.
9 Poulidor, 2.
10 Battistini, 1.

Col de Montets (tercera categoría):

1 *Bahamontes*, 5 *puntos*.
2 Anquetil, 4.
3 *Pérez Francés*, 3.
4 Junkermann, 2.
5 Van Looy, 1.

CLASIFICACION GENERAL DEL GRAN PREMIO DE LA MONTAÑA

Chamonx, 10.—Clasificación general Gran Premio de la Montaña después de la etapa de hoy:

1 *Bahamontes*, 147 *puntos*.
2 Poulidor, 62.
3 Ignolin, 58.
4 Mattio, 51.
5 Anquetil, 47.
6 Pauwels, 45.
7 Epaud, 38.
8 Fontona, 33.
9 A. Desmet, 29.
10 *Soler*, 27.
11 Van Looy, 24.
12 Ex aequo:
Pérez Francés, 17.
Junkermann, 17 .
14 Ex aequo:
Manzaneque, 15.
Martín, ídem.
16 Anglade, 12.
17 J. Groussard, 10.
18 Beuffeuil, 8.
19 Ex aequo:
Focuer, 7.
Lebaube, ídem.
21 Ex aequo:
G. Desmet I, 6.
Battistini, ídem.

General después de la 17 etapa

Chamonix, 10.—(Servicio especial de Alfil).—Clasificación general después de la 17 etapa de la Vuelta a Francia:

1 Anquetil, 94-05-16.
2 Bahamontes, España, 94-05-44.
3 P. Francés, España, 94-11-59.

4 Lebaube, Francia, 94-13-51.
5 A. Desmet, Bélgica, 94-13-54.
6 Fontona, Italia, 94-15-45.
7 Soler, España, 94-16-43.
8 Poulidor, Francia, 94-17-38.
9 Junkermann, Alemania, 94-17-56.
10 Anglade, Francia, 94-20-36.
11 Manzaneque, España, 94-20-54.
12 Van Looy, Bélgica, 94-21-17.
13 Pauwels, Bélgica, 94-22-57.
14 Gabica, España, 94-26-15.
15 Puschel, Alemania, 94-26-35.
16 Ramsbottom, G. Bretaña, 94-28-47
17 Battistini, Italia, 94-31-39.
18 Gainche, Francia, 94-32-49.
19 Mahe, Francia), 94-32-55.
20 Pacheco, España, 94-33-37.
21 Van Schil, Bélgica, 94-39-38.
22 Hoevenaers, Bélgica, 94-40-09.
23 Bracke, Bélgica, 94-43-15.
24 Geldermans, Holanda, 94-43-21.
25 Brandts, Bélgica, 94-45-38.
26 Duez, Francia, 94-49-22.
27 Dotto, Francia, 94-49-52.
28 Hernández, España, 94-51-16.
29 Thielin (Francia, 94-53-15.
30 G. Moral, España, 94-54-59.
31 Cazala, Francia, 94-56-16.
32 Martín, España, 95-00-46.
33 Dewolf, Bélgica, 95-00-58.
34 Mattio, Francia, 95-02-25.
35 Ignolin, Francia, 95-03-47.
36 Enthoven, Holanda, 95-04-20.
37 Bertrán, España, 95-04-56.
38 Elorza, España, 95-05-32.
39 Mas, España, 95-07-10.
40 Otaño, España, 95-08-19.
41 Janssens, Bélgica, 95-08-38.
42 Cruz, España, 95-13-22.
43 Aerenhouts, Bélgica, 9513-40.

44 Epaud, Francia, 95-19-49.
45 Campillo, España, 95-20-59.
46 Suárez, España, 95-21-14.
47 Beuffeuil, Francia, 95-22-27.
48 G. Desmet II, Bélgica, 95-23-20.
49 Foucher, Francia, 95-24-01.
50 Van Tongerloo Bélgica, 95-26-04.
51 G. Groussard, Francia, 95-28-54.
52 Beheyt, Bélgica, 95-29-12.
53 Uriona, España, 95-30-20.
54 Guernieri, Italia, 95-31-10.
55 Bailetti, Italia, 95-33-42.
56 Karmany, España, 95-33-58.
57 Van Geneugden, Bélgica, 95-41-35.
58 Novak, Francia, 95-41-51.
59 Elliot, Irlanda, 95-42-16.
60 Ongenae, Bélgica, 95-43-41.
61 Hellemans, Bélgica, 95-50-34.
62 Thomin, Francia, 95-51-26.
63 Everaert, Francia, 95-53-55.
64 J. Groussard, Francia, 95-54-03.
65 Graczik, Francia, 95-54-27.
66 Daems, Bélgica, 96-02-51.
67 Proost, Bélgica, 96-03-17.
68 Impanis, Bélgica, 96-03-48.
69 Lelangue, Bélgica, 96-06-24.
70 Milesi, Francia, 96-06-24.
71 Rey, España, 96-06-55.
72 Simon, Bélgica, 96-16-02.
73 Verhaegen, Bélgica, 96-21-31.
74 Breuker, Bélgica, 96-21-41.
75 San Emeterio, España, 96-24-33.
76 Derboven, Bélgica, 96-42-42.

POR PUNTOS

Chamonix, 10.—(Servicio especial de Alfil).—Clasificación general por puntos:

1 Van Looy, 210 puntos.
2 Anquetil, 113.
3 Bahamontes, 107.
4 Pérez Francés, 71.
5 Poulidor, 69.
6 Ex aequo:
Beheyt, 65.
Ignolin, ídem.
8 Gainche, 64.
9 Graczik, 56.
10 Pauwels, 43.
11 Fontona, 39.
12 A. Desmet, 38.
13 Anglade, 27
14 Manzaneque, 34.
15 Soler, 33.

El premio de la desgracia ha sido otorgado a José Groussard, víctima de un deslizamiento de la bicicleta, cuando descendía del puerto de Montes, al no poder reparar la rotura, teniendo que terminar la prueba con una bicicleta de un aficionado.

M.C.D.2022

La Vuelta Ciclista a FRANCIA

ALREDEDOR DE LA VUELTA

La Saboya ha sido fatal para muchos supervivientes de los Pirineos

Val D'Isere, 9.—La Saboya habrá sido fatal para un gran número de supervivientes de los Pirineos y del macizo central, en los que las curvas de herradura no habían dejado demasiado rezagados a los modestos escaladores. Para algunos, la carretera de los Alpes ha tenido demasiados «abandonados», incluso para algunos de los hombres de Geminiani.

—Si Miguel de Cervantes hubiera conocido a Fernando Manzaneque, nacido en La Mancha, habría creado a un Don Quijote que hubiera sido la antitesis del compañero de Sancho Panza; Manzaneque estaba seguro de salir victorioso al lanzar sus pedales contra los picos alpinos, pero, además, salió victorioso.

—De Goriniari, tras la llegada a Val d'Isere: «Entre la salida y la llegada, si el corazón aguanta, la posición será sólida»...

—En el país de los esquiadores —acostumbrados a los largos y rápidos descensos—, los escaladores han tenido un recibimiento triunfal, en el que participan nombres tan conocidos en el mundo de la nieve y las alturas como Christine y Marielle Goitschel, Annie Famose, Guy Perillat, Mauduit, Jean-Claude Killy, etcétera, que se encontraban en la línea de meta.

—La casi totalidad de los corredores se quejaba del emplazamiento elegido para el avituallamiento que, según ellos, estaba demasiado alejado de la cúspide. Algunos, como Ignolin y Thielin, sufrieron desfallecimientos. Thielin tuvo que dar sus naranjas a Anquetil para que su jefe de equipo pudiera recoger... los frutos de su trabajo.

—El doctor Heraud, director del Instituto Nacional de los Deportes, ha seguido la etapa y no ha podido por menos de rendir homenaje a la energía de los corredores.

—Antes de dejar Grenoble, Anglada (el pequeño y gran San Bernardo), el Forclaz suizo —puerto en el que hubo un año en que los corredores, mal equipados técnicamente, hubieron de echar pie a tierra—, y el col de Montets, por lo que se puede tener confianza en Anquetil. Ahora sube tanto como los mejores escaladores, que solamente le dejan atrás en el momento de la arrancada, pero no consiguen perderle de vista. Esto ha podido comprobarlo hoy Poulidor, aún mejor que Bahabontes, que no pasó al ataque en el Iseran. «A menudo he atacado hoy, decía Poulidor, me sentía bien y he arrancado cinco o seis veces en el Iseran, pero siempre consiguieron neutralizarme mis adversarios, principalmente Anquetil. Es una lástima que Bahamontes, que me ha parecido muy fresco en este momento, no haya tenido ganas de atacar también en el segundo puerto».

Al final Poulidor ya no insistió, lo que explica la presencia de 14 hombres en el primer pelotón, en Val D'Isere, entre ellos Van Looy, mucho mejor que en los Pirineos, y corredores menos nombrados, como Gimmi, Puschel, Hernández y Gabica.

No podemos por menos, hoy, de dedicar unas líneas a los méritos de Manzaneque, el vencedor de la etapa, de Mattio y de J. Groussard, que supieron tomar la delantera muy pronto, así como los de Epaud, corredor que ha rodado delante del pelotón de los ases durante 198 kilómetros y al final se ha clasificado en tercer lugar.

En el kilómetro 4, Epaud y Mattio respondieron a la invitación de Groussard, que deseaba vivamente abordar la primera subida con cierta delantera. El pelotón, que había aniquilado un ataque de Van Looy, Hoevenaers y Martin antes de Vizile (km. 13), les concedió la libertad amplia. Los tres franceses la aprovecharon y abordaron la larga y difícil subida (22,500 kilómetros de ascenso), a la Croix de Fer con 6'35" de ventaja. El sol de hoy, tamizado por una ligera bruma, no vino a aumentar los trabajos de estos hombres que subían lenta y pesadamente. Groussard, escalador mediocre, pronto quedó atrás respecto de sus dos compatriotas y en la cúspide Mattio pasaba primero, pero Epaud iba a su rueda. Groussard estaba a 2'03", Bahamontes (que intento huir, pero no pudo, a menos de tres kilómetros de la cima), estaba a 3'39", luego venían Poulidor (a 3'35"), Ignolin, Anquetil, Desmet, Pacheco, Soler, (a 3'40"), Pérez Francés, Battistini, Mahe (a 3'50"), Gabica, Manzaneque (que ya preparaba su ataque propio), Anglade (a 4').

En el descenso, en el valle de la Maurienne, hubo un reagrupamiento, tras de Mattio y Epaud. Este, sentía molestias en el estómago, cuando vino el ataque de Manzaneque. Hubo la consabida disminución de ritmo, lógica tras la bajada de un puerto, pausa que no le bastó a Desmet I para recuperar sus fuerzas, pero estimuló a Mahe y también ha Manzaneque, aquél no pudo marcharse, pero el español lo consiguió en el momento de franquear el kilómetro 110 de carrera. La distancia de 40 kilómetros (poco más de una hora) bastaron al moreno español, verdadero don Quijote en la bicicleta (además, es nativo de La Mancha) y especialista en largas escapadas, para cazar a Mattio y Epaud y distanciar, después, a los dos franceses.

Mientras, Poulidor, al que se unieron Anglade, Cazala, Ignolin, Mahe, etc, y después Bahamontes y Junkermann, había atacado también, Anquetil supo reaccionar inmediatamente, fueron todos reabsorvidos y juntos todos llegaron a recoger las bolsas de comida, ya a una distancia de 9'15" tras de Manzaneque, Mattio y Epaud.

Después, el terreno comenzó a elevarse, y Mattio cedió el primero. Después, Epaud también tuvo que dejar que Manzaneque se marchara. Manzaneque, sin dar ni en un solo momento la impresión de que gastaba demasiadas energías, salió sólo hacia el alto del Iseran, de 2.770 metros, situado en el kilómetro 184,500 de la etapa.

En la cima —sin banderola, arrancada por el viento— Manzaneque tenía 4'55" de ventaja sobre el italiano Fontona, que se había escapado del pelotón poco antes del comienzo de la subida y que había pasado a Mattio y a Epaud. Aún estaba Bahamontes a 7'25", junto con Poulidor, A. Desmet, más lejos Anquetil, Battistini, Junkermann, Puschel, Hernández, Van Looy, Lebaube, Gimmi, Soler, Gabica y Anglade, a 7'45", etc. En cuanto al hasta hoy maillot amarillo, Gilbert Desmet I, navegaba a más de un cuarto de hora. Había perdido más de 4 kilómetros en la subida y esta vez había sido incapaz de reaccionar.

Anquetil, como se ve, solamente había concedido 20" a Bahamontes y a poulidor en esta cima, y ello fue sólo en el último kilómetro, y les atrapó nada más comenzar el descenso. Pero que le valió una nueva emoción a Anglade, que pinchó. Pero reaccionó y alcanzó al grupo, sin perder tiempo, por lo que tiene el tercer tiempo en la general, en la que Gilbert Desmet I ha descendido al séptimo.—Alfil.

MUDANZAS ARRIBAS
NUEVOS AUTO - CAPITONÉS
Plaza Mayor, 5 - Tel. 22988
VALLADOLID

Ministerio de Agricultura

Servicio Nacional de Concentración Parcelaria y Ordenación Rural

En el «Boletín Oficial de la Provincia», correspondiente al día 5 de julio de 1963, página número 494-95, se publica el anuncio para la subasta de las obras de «acondicionamiento de la red de caminos principales» (segunda fase), «afirmados y obras de fábrica de la zona de Villota del Duque» (Palencia), cuyo presupuesto de ejecución asciende a 1.456.641'92 pesetas. El Proyecto y Pliego de Condiciones de la subasta podrán examinarse en las Oficinas Centrales del Servicio Nacional de Concentración Parcelaria y Ordenación Rural en Madrid (calle de Alcalá, número 54), y en la Delegación de dicho Organismo en Palencia (Mayor, número 11), durante los días hábiles y horas de oficina. Las proposiciones deberán presentarse en cualquiera de las Oficinas indicadas, antes de las doce horas del día 17 de julio de 1963, y la apertura de pliegos tendrá lugar en las Oficinas Centrales a las trece treinta horas del día 22 de julio de 1963.

Palencia, 10 de julio de 1963.
El Jefe de la Delegación de Palencia

POMPAS FUNEBRES
Hontiyuelo
CASA FUNDADA EN EL AÑO 1880
Mayor, número 134. Teléfonos: 1707, 1583, 1856, 3060, 1749.—PALENCIA

La figura del día:

MANZANEQUE

Val d'Iseres, 9.—Poco en forma a la salida de los Pirineos, con un ligero resfriado encima y con un forúnculo en muy mal sitio, Manzaneque sacó gran provecho de la jornada de reposo en Aurillac, jornada que aprovechó para curar sus heridas, al mismo tiempo que se prometía salir de la oscuridad tan pronto como se presentara la ocasión. El vencedor del reciente Premio del «Midi Libre», había demostrado ya sus deseos de combate en estos últimos días y sentía un ansia imperiosa de convertirse, al menos por una vez, en la figura del día

El éxito de Martín Bahamontes la víspera, en Grenoble, le abrió ciertamente el camino para la realización de sus ambiciones. La determinación que se le notaba en el rostro cuando se lanzó solo en persecución de Mattio y Epaud, que entonces se encontraba en cabeza, es característica suya. El protegido de Pla buscó ardientemente la victoria. Fue en su busca; si los «grandes» reaccionaban supo resistir a Fontona, cuando una cierta lasitud se apoderó de él; en los últimos kilómetros su mérito fue muy grande. Su rostro denotaba, desde luego, una gran fatiga a la llegada, fatiga muy lógica, que el corredor confesaba tener ya en París, al salir. «He comenzado la Vuelta en condiciones físicamente precarias y todavía no he encontrado el ritmo.

Fernando Manzaneque declaró también que le agradaba el ambiente de la Vuelta a Francia, en la que no le ha ido mal, después de todo. En efecto, en 1958 primera de su participación en la gran ronda, se clasificó en vigésimo lugar; en 1959 fue décimocuarto, y undécimo en 1960. Actualmente tiene 29 años de edad —nació en Campo de Criptana (Ciudad Real), el 4 de febrero de 1934— ha brillado también en las pruebas españolas, en las que ha participado: Vuelta a Cataluña, Vuelta a Andalucía, Gran Premio de Eibar, Vuelta a España, etc. También tuvo una lucida y brillante actuación en las pruebas que disputó en Francia; duodécimo en el «Midi Libre» en 1960; séptimo en el «Dauphine Libéré» en 1961. Sus resultados desde el principio de la presente temporada fueron notables, ya que se adjudicó el Gran Premio del «Midi Libre».—

PELICULA DE LA ETAPA

Gran jornada la del martes para los corredores españoles

Aunque la Vuelta-dice Geminiani-"todavía no la tienen en el bolsillo"

Val D'Isere, 9. — (Servicio especial de Alfil).

Una gran jornada la de hoy para los españoles en la Vuelta a Francia, aunque siempre en los Pirineos habían brillado, en tiempos pasados, tanto en los Alpes, indistintamente.

En Val D'Isere, estación de deportes de invierno tan cotizada y la más elevada de la zona (1.850 metros de altitud), Fernando Manzaneque, regenerado por el sol, ha ganado la décimosexta etapa del Tour del Cincuentenario y Federico Martín Bahamontes, al mismo tiempo y en el mismo día que cumple los 35 años, se ha vestido de amarillo. Gilbert Desmet I, literalmente hundido en el Iseran, ha tenido que retroceder puestos y, en la etapa, ha consentido en que le saquen nada menos que 16'32".

Pero antes de sacar las enseñanzas de esta décimosexta etapa conviene decir que Poulidor ha mantenido su promesa: ha pasado a la ofensiva. Sin embargo, no ha podido distanciar a Anquetil, cuya posición es ahora más fuerte que nunca, segundo de la clasificación general, con sólo tres insignificantes segundos de retraso sobre Bahamontes.

Ciertamente, como subraya Geminiani de modo pintoresco, «todavía no está en el bolsillo», pero ya sólo queda una durísima etapa de montaña (el pequeño y gran San Bernardo), el Forclaz suizo —puerto en el que hubo un año en que los corredores, mal equipados técnicamente, hubieron de echar pie a tierra—, y el col de Montets, por lo que se puede tener confianza en Anquetil. Ahora sube tanto como los mejores escaladores, que solamente le dejan atrás en el momento de la arrancada, pero no consiguen perderle de vista. Esto ha podido comprobarlo hoy Poulidor, aún mejor que Bahabontes, que no pasó al ataque en el Iseran. «A menudo he atacado hoy, decía Poulidor, me sentía bien y he arrancado cinco o seis veces en el Iseran, pero siempre consiguieron neutralizarme mis adversarios, principalmente Anquetil. Es una lástima que Bahamontes, que me ha parecido muy fresco en este momento, no haya tenido ganas de atacar también en el segundo puerto».

Al final Poulidor ya no insistió, lo que explica la presencia de 14 hombres en el primer pelotón, en Val D'Isere, entre ellos Van Looy, mucho mejor que en los Pirineos, y corredores menos nombrados, como Gimmi, Puschel, Hernández y Gabica.

No podemos por menos, hoy, de dedicar unas líneas a los méritos de Manzaneque, el vencedor de la etapa, de Mattio y de J. Groussard, que supieron tomar la delantera muy pronto, así como los de Epaud, corredor que ha rodado delante del pelotón de los ases durante 198 kilómetros y al final se ha clasificado en tercer lugar.

En el kilómetro 4, Epaud y Mattio respondieron a la invitación de Groussard, que deseaba vivamente abordar la primera subida con cierta delantera. El pelotón, que había aniquilado un ataque de Van Looy, Hoevenaers y Martin antes de Vizile (km. 13), les concedió la libertad amplia. Los tres franceses la aprovecharon y abordaron la larga y difícil subida (22,500 kilómetros de ascenso), a la Croix de Fer con 6'35" de ventaja. El sol de hoy, tamizado por una ligera bruma, no vino a aumentar los trabajos de estos hombres que subían lenta y pesadamente. Groussard, escalador mediocre, pronto quedó atrás respecto de sus dos compatriotas y en la cúspide Mattio pasaba primero, pero Epaud iba a su rueda. Groussard estaba a 2'03", Bahamontes (que intento huir, pero no pudo, a menos de tres kilómetros de la cima), estaba a 3'39", luego venían Poulidor (a 3'35"), Ignolin, Anquetil, Desmet, Pacheco, Soler, (a 3'40"), Pérez Francés, Battistini, Mahe (a 3'50"), Gabica, Manzaneque (que ya preparaba su ataque propio), Anglade (a 4').

En el descenso, en el valle de la Maurienne, hubo un reagrupamiento, tras de Mattio y Epaud. Este, sentía molestias en el estómago, cuando vino el ataque de Manzaneque. Hubo la consabida disminución de ritmo, lógica tras la bajada de un puerto, pausa que no le bastó a Desmet I para recuperar sus fuerzas, pero estimuló a Mahe y también ha Manzaneque, aquél no pudo marcharse, pero el español lo consiguió en el momento de franquear el kilómetro 110 de carrera. La distancia de 40 kilómetros (poco más de una hora) bastaron al moreno español, verdadero don Quijote en la bicicleta (además, es nativo de La Mancha) y especialista en largas escapadas, para cazar a Mattio y Epaud y distanciar, después, a los dos franceses.

Mientras, Poulidor, al que se unieron Anglade, Cazala, Ignolin, Mahe, etc, y después Bahamontes y Junkermann, había atacado también, Anquetil supo reaccionar inmediatamente, fueron todos reabsorvidos y juntos todos llegaron a recoger las bolsas de comida, ya a una distancia de 9'15" tras de Manzaneque, Mattio y Epaud.

Después, el terreno comenzó a elevarse, y Mattio cedió el primero. Después, Epaud también tuvo que dejar que Manzaneque se marchara. Manzaneque, sin dar ni en un solo momento la impresión de que gastaba demasiadas energías, salió sólo hacia el alto del Iseran, de 2.770 metros, situado en el kilómetro 184,500 de la etapa.

En la cima —sin banderola, arrancada por el viento— Manzaneque tenía 4'55" de ventaja sobre el italiano Fontona, que se había escapado del pelotón poco antes del comienzo de la subida y que había pasado a Mattio y a Epaud. Aún estaba Bahamontes a 7'25", junto con Poulidor, A. Desmet, más lejos Anquetil, Battistini, Junkermann, Puschel, Hernández, Van Looy, Lebaube, Gimmi, Soler, Gabica y Anglade, a 7'45", etc. En cuanto al hasta hoy maillot amarillo, Gilbert Desmet I, navegaba a más de un cuarto de hora. Había perdido más de 4 kilómetros en la subida y esta vez había sido incapaz de reaccionar.

Anquetil, como se ve, solamente había concedido 20" a Bahamontes y a poulidor en esta cima, y ello fue sólo en el último kilómetro, y les atrapó nada más comenzar el descenso. Pero que le valió una nueva emoción a Anglade, que pinchó. Pero reaccionó y alcanzó al grupo, sin perder tiempo, por lo que tiene el tercer tiempo en la general, en la que Gilbert Desmet I ha descendido al séptimo.—Alfil.

En la primera ascensión a los Alpes sólo han quedado los valientes

La "etapa reina" de ayer decidió este "Tour"

Val d'Isere, 10.—(Por teléfono, especial para PYRESA).

Efectivamente, los Alpes, en su primera ascensión, han aclarado totalmente el panorama del «Tour». Ante él, sólo han quedado en pie los valientes. Los fuertes, los grandes corredores, los auténticos superclase que copan el «Tour» del cincuentenario y dejan hasta el momento supremo la suerte de decidir su gran vencedor.

Parcialmente, el triunfo de ayer fue rojo y gualda. Manzaneque de la Mancha, hizo la gran sonada, erigiéndose en gigante del Iserán y en brillante vencedor de la etapa. El desmoronamiento de muchos otros corredores ha quitado el liderato a Desmet y lo deja embutido en el magro cuerpo de Federico Martín Bahamontes, aunque sólo a unos segundos de Anquetil, ayer implacable perseguidor y tras los lebreles de Poulidor, Anglade, Pérez Francés y Angelino Soler, que son los seis mejores y más regulares rodadores del «Tour».

La gran gesta de Manzaneque empieza a hacer justicia al manchego. Ha saltado desde el lugar 29 al 12, y ha vuelto a dejar tarjeta en el «Tour» de su clase, arrestos y genio sin par .

Manzaneque consiguió lo que le estaba vedado a Federico ante el estrechísimo marcaje a que fue sometido.

El hundimiento del líder, Desmet, no fue solo; otros han pagado aún más caro precio la dureza de la carrera con su retirada definitiva. hombres de la categoría de Stablinski, campeón del mundo y co-piloto de Anquetil, que pierde con la retirada de Jean a su mejor ayudante; de Charly Gaul, un fantasma del gran escalador y triunfador del «Tour» y el Giro, que hasta ayer arrastraba los girones de su perdido prestigio ciclista; Darrigade, el hombre rayo en las llegadas; otros italianos, en fin, muchos «routiers» que no han podido con este despiadado ritmo del «Tour» ni con las exigencias de una competencia incruenta.

Federico en pleno festival hispano, ha tenido en el día de su trigésimoquinto aniversario la gran satisfacción de verse de nuevo con el jersey color tortilla y las iniciales de H. D., en honor al gran Henry Desgrange. Le ha venido de rechazo por su buena carrera, aunque no haya podido sobresalir, por el generoso esfuerzo de Manzaneque y porque la gran hora de la verdad ha dejado al descubierto y reducidos a los únicos hombres que pueden y deben ganar el «Tour».

Hoy, por fin y definitivamente y con el máximo liderato, tiene la oportunidad quizás ya única en su vida, de volver a ganar un «Tour». Es la gran etapa reina de todo el «Tour», la que va a dar y quitar todo, antes de que mañana aparezca el implacable cronómetro de Anquetil. Con cuatro puertos de segunda, tercera, primera y segunda, estos dos últimos a escasos kilómetros de la llegada, se encuentra el trazado ideal para que Bahamontes se erija en rey absoluto: de su montaña y de la prueba. Si sabe y puede sacar la diferencia precisa para resistir al día siguiente el embate de Jacques, se habrá apuntado la gran gesta repetida.—Alfil.

ATLETISMO

Se celebraron los trofeos al mejor velocista, semifondista y lanzador

Resultados técnicos de las pruebas

Con muy buenas marcas, a pesar del calor, se celebraron el pasado domingo las pruebas al mejor velocista, semifondista y lanzador. También se celebró una prueba de salto de longitud.

Merece destacar sobre todas, la prueba de 100 metros, en la que cuatro hombres bajaron de 12 segundos. Esto nunca se había dado en Palencia, donde siempre hemos contado con muy pocos velocistas. Julio Muñoz fue el vencedor, con el buen registro de 11-5, que le califica para asistir al campeonato de España, categoría Junior, en Madrid, los días 27 y 28 del presente mes. Es, si mal no recordamos, la tercera marca de Palencia, igualado con José Luis López. Están por delante los 11-1 de Angel de Uña y los 11-4 de Crisógono García. Después, con menos de 12, se clasificaron Félix Anero, 11-6; Jesús González y Antonio Merino 11-8; ninguno de los tres son velocistas puros, pero ello prueba la marcha de su entrenamiento. Detrás quedó José Luis López con 12-6 —mucha diferencia para la poca distancia entre los corredores—, que actualmente su preparación es muy corta, pero que no tardando mucho está como en sus mejores tiempos. Después José María Fernández y Miguel Antolín.

Cinco de los que participaron en 100, también lo hicieron en 300, donde solamente se clasificaron cuatro por retirarse Jesús González. Buen promedio de marcas. Venció Félix Anero, seguido de Julio Muñoz, Antonio Merino y José Luis.

Dura lucha han de sostener Julio Muñoz y Félix Anero en la prueba de 200 metros, última a celebrar para determinar el mejor velocista, quien gane lo hará por poca diferencia y los puntos tendrán suma importancia.

Otra confirmación de la mucha clase que tiene Jesús de Alba, fueron los 1.500 metros que corrió el domingo. Su idea exacta del ritmo, con una velocidad inicial propia para una prueba de 400 metros y con muchos tiros a destiempo que al único que perjudicaron fueron a él, se impuso al resto de los participantes de forma clara y con una valentía tremenda. Así, con esa decisión, pero con una dosificación del esfuerzo es como se debe salir a la pista. Alba llegará muy lejos si él quiere. La marca de ayer no significa nada, sin ser mala, pues él puede esta temporada hacer cuatro minutos pelados en la distancia. Para que nuestros lectores se hagan idea de lo que puede ser este muchacho, diremos que las marcas que actualmente consigue —cuatro meses lleva practicando atletismo— no las conseguía Mariano Haro antes de los dos años de su iniciación.

Haro II y Zapatero, no en buen momento, le ofrecieron poca resistencia. Las pruebas que restan: 1.000 y 800 serán difíciles; Zapatero y Emiliano pueden desquitarse, pero Alba vendrá muy cara la derrota.

Felipe de los Bueis, otro chavalín que apunta mucho por su fácil correr, pero muy joven aún, tomó parte en la misma distancia, estableciendo el record de la categoría infantil; 5-03-6 es la nueva marca. Intervino también por primera vez con una marca muy discreta, Florentino Herrezuelo, de categoría juvenil.

En Peso y Disco, categoría Juvenil, se impuso fácilmente Leopoldo Felices, seguido de José Luis Bartolomé. En categoría federativa, con la ausencia obligada de Julio Fernández Tovar y Mariano Diez, sólo un participante, que apunta muy buenas condiciones para las dos pruebas, Jesús Vega.

Hoy miércoles, a las 7'10 de la tarde, segunda jornada de estos interesantes trofeos.

Los resultados técnicos fueron los siguientes:

TROFEO AL MEJOR VELOCISTA

100 metros:

1, Julio Muñoz García, 11'5, jun., 733 puntos; 2, Félix Anero Bartolomé, 11-6, jun., 707 puntos; 3, Jesús González Abad, 11-8, jun., 650; 4, Antonio Merino Vitores, 11-8, jun., 650; 5, José Luis López Crespo, 12-6, sen. 461; 6, José María Fernández, 13-0, juv., 386; 7, Miguel Antolín, 13-2, juv., 350.

300 metros:

1, Félix Anero Bartolomé, 37-9, 616 puntos; 2, Julio Muñoz García, 38-4, 577 puntos; 3, Antonio Merino Vitores, 38-9, 542; 4, José Luis López Crespo, 4-16, 370.

MEJOR SEMIFONDISTA

1.500 metros:

1, Jesús de Alba Flórez, 4-14-3, jun., 685 puntos; 2, Emiliano Haro Cisneros, 4-19-8, jun., 617; 3, José María Diez Zapatero 4-35-4, jun., 455; 4, Florentino Herrezuelo, 4-51-6, 4-51-6, juv., 322; 5, Felipe de los Bueis, 5-03-6, infan., 238.

MEJOR SALTADOR

Salto de longitud:

1, José María Maté, 6'18 metros, juv., 557 puntos; 2, Jaime Pérez Romero, 5'87 m., sen., 481; 3, Jesús González Abad, 5'69 m., jun., 441; 4, José Luis López C., 5'09 m., sen., 314.

MEJOR LANZADOR

Lanzamiento de peso:

1, Jesús Vega (7'257 kgs.), 8'94, jun., 345 puntos; 1, Leopoldo Felices (6'000 kgs.), 10'72, juv., 477; 2, José Luis Bartolomé. (6'000 kgs.), 9'86, juv., 411.

LANZAMIENTO DE DISCO

1, Jesús Vega (2'000 kgs.), 29'79 metros, juv., 371 puntos; 1, Leopoldo Felices (1'500 kgs.), 37'57 m., juvenil, 561; 2, José Luis Bartolomé, (1'500 kgs.), 30'52 m., juv., 388.

¿ TOMÓ SU

HOY ?
en batido o caliente

es
delicioso

PRODUCTOS GIOR
Precisa señoritas de 17-22 años para promoción de ventas. Informes, personalmente, en Almacenes Vena. Avenida de Manuel Rivera, núm. 6, el viernes día 12, de cuatro a siete tarde

El "Tour del Porvenir"

El joven equipo español dió el martes muestras de gran valor

ZIMMIERMANN es un corredor muy completo

Val d'Isere, 9.—Todo el equipo español de la Vuelta del Porvenir ha dado pruebas de gran valor, ha hecho todo lo que era humanamente posible para contrarrestar el ataque francés. Pero éstos y particularmente Zimmermann, son verdaderamente los más fuertes. «Zimmermann es un corredor muy completo, del que todavía no hemos terminado de oír hablar», ha declarado Gabriel Saura, director del equipo ibérico en Val d'Isere, término de la novena etapa, entre St. Jean de Maurienne y Val d'Isere (183 kms.), etapa ganada por Zimmermann y, por equipos por Francia.

Hubo una primera tentativa nada más cubrir el primer kilómetro, en la que participó José Quesada; los escapados fueron alcanzados pocos kilómetros más tarde. Después, el portugués Tenazhinha se escapó y fue cazado inmediatamente por Antonio Blanco y por el italiano Stefanoni, mientras el pelotón se estiraba, en la subida. Entre los rezagados quedaba, por ejemplo, Mendiburu, en Bonneval Sur-Aars (kilómetro 73), es decir, al pie del Iseran, Stefanoni y Blanco alcanzaban a Tenazinha y le sobrepasaban rápidamente. Después Stefanoni dejaba atrás a su vez a Blanco, víctima de un desfallecimiento.

El pelotón, a impulso de los franceses, sobre todo de Zimmermann, disminuía poco a poco la distancia y perdía del todo a Mendiburu, que se había reincorporado en un descenso a José Quesada y Juan Sagarduy, que no se encontraba bien. Un poco más lejos, también quedaba atrás Antonio Tous, mientras que Stefanoni era alcanzado y rebasado. En la cúspide, el italiano Magnani pasaba en cabeza con Zimmermann a su rueda y detrás el portugués Alves y Ginés García; a 17" el francés Delisle; Momeñe pasaba undécimo, a 1'15"; en el descenso, Zimmermann se distanciaba del italiano y ganaba destacado en Val d'Iseran, con lo que consolidaba su posición de líder de la clasificación. Momeñe terminó sexto, venciendo al sprint a siete corredores, a 1'24" de Zimmermann. García era décimoquinto, a 1'32"; Tous, decimoséptimo a 2'25"; Quesada, decimonono, a 4'25"; Blanco, vigésimoctavo, a 5'58"; Sagarduy, trigasimonono, a 7' y Mendiburu, cuadragésimosegundo, a 7'03".

La gran desilusión de la jornada, para los españoles, ha sido la actuación de Sagarduy en el Iseran. Octavo en Grenoble en la clasificación general, a 4'32". Sagarduy se encuentra ahora en el puesto décimotercero, a 12'02" de distancia de la cabeza. En cuanto a Momeñe se mantiene en quinto puesto, pero ahora se encuentra a 5'04", en lugar de los 3'10" que tenía.—Alfil.

Sagarduy se ha hundido en la carrera del Porvenir

Sólo Momeñe mantiene aún las esperanzas españolas

Val d'Isere, 10. (Por teléfono, especial para Pyresa).

El duro trazado que también han tenido que cubrir los corredores del Tour del Porvenir ha marcado en el termómetro de la ruta una ligera mejoría en la actuación de los jóvenes ciclistas hispanos.

Sólo un poco, porque en realidad, Sagarduy que ha mantenido las esperanzas de un posible vencedor español en la meta de París, se ha hundido casi definitivamente. Tampoco ayer pudo resistir el fuerte tren de la marcha, ni el ataque de los mejores clasificados, habiendo descendido hasta el décimotercer lugar, con lo que denota de igual modo su bisoñé y lo infundado de la visión de Saura en confiar en las fuerzas del joven as para triunfador absoluto. En cambio Momeñe sigue aguantando, y aunque está distanciado en más de cinco minutos del líder, con su quinto puesto mantiene ciertas esperanzas hasta el final.

Escasas, claro está, porque el líder Zimmermann un alsaciano que parecía iba a llevar un jersey amarillo de papel, está demostrando ser un gran corredor y ayer, sin arredrarle las dificultades de la etapa, la montaña, la nieve y demás zarandajas, se fue del pelotón y entró en soditario, robusteciendo su brillante y justa posición.

También parece perderse el premio de la montaña porque los españoles se han reagrupado para luchar con ahinco, no han podido recuperar más cierto terreno en la general, después de su «debacle» del día anterior.

El Tour cada día enseña algo y esta sirviendo de gran experiencia para estos aluviones de grandes corredores que aún tendrán que pasar por el tamiz de la veteranía.

Ello, empero, a que el cuadro hispano todavía es temido y duramente atacado por casi todos los componentes, tanto en la faceta individual como colectiva.

Pero la única incógnita sobre posibilidades de Momeñe que repetimos es el que solamente podría conseguir el triunfo individual, está puesta en lo poco que queda de recorrido y en la etapa contra reloj.

No existen precedentes de la acción individual de cada uno y un derrumbamiento del líder en esta difícil especialidad podía dar a Momeñe si se recuerdan sus excelentes tiempos de la Vuelta a España el triunfo inesperado. Dificilísima circunstancia porque la fuerza del líder Zimmermann y su potentosa pedalada son percursoras de un buen corredor contra el cronómetro con la buena técnica gala en esta clase de pruebas.

De todos modos aunque la efervescencia hispana se ha ido apagando como una gaseosa, no conviene extremar la desmoralización y hay que luchar hasta el último momento. Eran demasiadas ilusiones y ahora parecen ya tan pocas que conviene quedarse en el punto medio de la realidad.

Película de la etapa del miércoles

La décima etapa constituyó un triunfo para el español García

Chamonix, 10.—Exito del español García en esta gran etapa de la montaña de la Vuelta del Porvenir, excesivamente «asesina», en el que el francés André Zimmermann consolida su maillot amarillo, pero en la que su compatriota Aimar, que era su segundo, ha sido víctima de numerosos incidentes mecánicos.

Esta décima etapa comenzó con una escapada del británico Hoban y del belga Haeseldoncky, a quien abandonaron rápidamente. El británica Hoba, sin embargo, se lanza al

asalto del Gran San Bernardo, con Sagarduy y Maino. Hoban es alcanzado en el kilómetro 58 por el grupo de cabeza. En la cúspide, las posiciones de paso fueron las siguientes: Alves, a 4"; Zimmermann y García, 10"; Maurer, a 15"; Carvalho y Silva, a 20"; Momeñe, Hogar Massi y Blanco.

En el descenso, García adquiere ventaja, con 2'50" sobre el pelotón del maillot amarillo, en el que figuran Maurer, Delisle, Mugnaini, Alves y Vyncke. Los retrasados, con Aimar en cabeza, se encuentran a 6 minutos y Momeñe a 5'30", por causa de un accidente mecánico. En La Fonclaz, Alves abandona el pelotón, y se lanza en persecución de García. Detrás, el grupo se escinde, pero Zimmermann, Maurer, Delisle y Vyncke permanecen juntos. En la cúspide de La Forclaz, García lleva 45" de ventaja, después los siguientes: Zimmermann, a 3'20"; Wyncke a 3'25", con Delisle y Maurar; a 17" Magnani; a 4'25"; Silva 4'30", Hoban y Tous a 5'40".

En el puerto de Montets, García acentúa sobre Alves llevándola hasta dos minutos, mientras que detrás, llegan el belga Vincke a 2'17", seguido por los franceses Zimmermann y Delisle, a 2'35". En el descenso hacia Chamonix, García conserva ya una ventaja que le permite triunfar destacado.

Alves se asegura el segundo puesto con justicia, ante Vyncke; Delisle termina cuarto, precediendo a Zimmermann, quien víctima de una caída en el Ezcens se retrasa. De todos modos conserva el maillot amarillo.

Por equipos, Francia triunfa una vez más.

La media de la etapa ha sido de 33'964 kilómetros-hora.—Alfil.

SE NECESITAN
Para importante fábrica, próxima a Madrid, el siguiente personal:
— OFICIALES MECANICOS de 1.ª y 2.ª con amplios conocimientos de máquinas industriales y sistemas hidráulicos.
— OFICIALES ELECTRICISTAS de 1.ª y 2.ª con práctica en sistemas automáticos y electrónicos.
Retribución mínima inicial: 4.800'— pesetas mensuales, considerado exclusivamente sueldo, con independencia de cualquier otro devengo, que le corresponda.
Edad máxima 35 años. Reserva colocados. Dirigir solicitudes al Apartado 1.166 de Madrid (9441).

M.C.D.2022

NOTICIAS DE ULTIMA HORA

La visita del ministro español de Información acapara la atención marroquí

Fraga Iribarne asistió ayer a los actos del "Día de la Juventud"

Rabat, 9.—La visita del ministro español de Información y Turismo a Marruecos continúa acaparando la atención de la Prensa marroquí.

El diario "Le Petit Marocain", ofrece en su página tres —ordinariamente reservada a la información del extranjero— una información a dos columnas sobre las actividades del señor Fraga en el Reino marroquí, ilustrándola con unas fotografías en las que aparece el ministro español con la colonia española en Casablanca.

El citado periódico publica también un extenso reportaje a tres columnas, acompañado asimismo de fotografías, sobre la visita girada por el ministro español a las instalaciones de la agencia Magreb Arabe Presse, de la Radiodifusión y Televisión marroquí y a unos estudios cinematográficos.

El órgano informativo "La Nation Africaine", que se edita en idioma francés, dedica solamente una columna a la información sobre la audiencia concedida al ministro español por el Rey Hassan II.

Finalmente, el diario independiente "Marco Informations", informa en su primera página sobre la visita del señor Fraga. La información aparece a dos columnas en la página primera y a cuatro en la última plana. —Efe.

PRESENCIA LOS ACTOS DEL "DIA DE LA JUVENTUD"

Casablanca, 9.—(Del enviado especial de la Agencia Efe, Manuel Cruz Romero).

El ministro de Información y Turismo español, señor Fraga Iribarne, ha pasado la cuarta jornada de su estancia en Marruecos, entre las ciudades de Mohanmedia y Casablanca, donde ha asistido a los festejos del "Día de la Juventud" y a la cena de gala que le ha ofrecido en el hotel "Anfa", el ministro de Información, Juventud y Deportes, señor Butaleb. El señor Fraga Iribarne, que desde Casablanca partirá mañana a Fez, en visita turística, dará por terminada su estancia en este país, invitado por su colega marroquí, después de una cena ofrecida en la Embajada de España.

Los actos celebrados en el Estadio Municipal de El Baohir, conmemorativos del "Día de la Juventud" y del 34 aniversario del nacimiento de Su Majestad Hassan II, han revestido particular brillantez, en especial los actos de la ciudad de Fedala, llamada hoy Mohanmedia, en recuerdo del monarca de Mohamed V, padre de Hassan II.

Han asistido miles de marroquíes, a pesar de hallarse el país en plena campaña electoral, que han recibido clamorosamente al monarca a su entrada en la ciudad de Mohanmedia, cuyas calles se hallaban engalanadas con banderas de los colores cherifianos.

En el estadio de El Bachir se encontraban cincuenta mil escolares, ataviados con uniformes diversos, desde las ocho de la mañana (hora local). Hassan II hizo su entrada en el recinto deportivo —dos horas y media después— entre clamorosas ovaciones. El rey fué recibido por el Gobierno en pleno y el Cuerpo Diplomático, cuyos miembros ocuparon asientos en una tribuna levantada al lado del palco real. El soberano, antes de subir a la tribuna, saludó efusivamente al ministro de Información y Turismo español, señor Fraga Iribarne, y al embajador español, señor Aznar, que tomaron posteriormente asiento en la tribuna diplomática al lado del ministro de Asuntos Exteriores marroquí señor Balafrej.

El ministro de Información marroquí, pronunció un discurso en árabe, al que siguió el discurso real, también en árabe, que duró media hora. Seguidamente, el rey pasó a una inmediata tienda de campaña adornada con ricos tapices donde fue servido un refrigerio a las personalidades invitadas. Inesperadamente, el rey penetró luego en el terreno de juego, donde se encontraban numerosos escolares, mezclándose entre los niños a los que abrazaba y daba a besar su mano.

Poco más tarde, el monarca, el Gobierno y personalidades del séquito, se trasladaron al palacio real de Mohanmedia donde almorzaron para presenciar después los actos deportivos.

En el discurso pronunciado por el rey en el estadio de El Bachir exaltó los valores de la juventud. "Pero no se trata —afirmó— de que la nueva juventud tenga solo una formación física e intelectual, ya que hay que conseguir también una formación espiritual". "Este adagio —dijo después el soberano— es el más justo que nos legó la supremacía divina hay que hacer comprender el peligro que supone una formación de la juventud sin un valor espiritual".

Una vez terminados los actos del "Día de la Juventud" y del 34 aniversario del natalicio del rey Hassan II, celebrados por la mañana en el estadio de El Bachir, el ministro de Información y Turismo español, señor Fraga Iribarne, almorzó con su colega marroquí señor Butaleb; embajador de España, señor Aznar Zubigaray, y personalidades del séquito.

Por la tarde, a las cinco y media (hora local), el rey y su Gobierno, así como todas las personalidades, presenciaron un partido de fútbol entre un equipo de las reales fuerzas armadas y el ACN de Marraquéx, encuentro que presidió S. M. Hassan II y al que asistió el ministro español, señor Fraga Iribarne.—Efe.

Audiencias del Jefe del Estado

(Viene de primera página)

mero director general de la Oficina de Información Diplomatica del Ministerio de Asuntos Exteriores.

Comisión de autoridades de la provincia del Sahara español, presidida por el gobernador general don Pedro Latorre Alcubierre.

P. José Manuel Velaz, provincial de Loyola de la Compañía de Jesús, acompañado de los PP. Andrés Arisregui y Juan de Churruca, rector y presidente respectivamente de la Universidad de Deusto y del Padre Carmelo Sáenz de Santa María, director del Instituto de Idiomas.

Señor doctor Nader Kuzbari, embajador de Siria en Madrid.

Doctor don Antonio Crespo Alvarez, consejero del Reino.

Don José María Doussinague, embajador de España cerca de la Santa Sede.

Don Eduardo Gasset y Díez de Ulzurrún, Conde de Peñarrubias, embajador de España en Monrovia.

Don Federico Silva Muñoz, procurador en Cortes y letrado del Consejo de Estado.

Don Pedro Gómez Aparicio, presidente de la Asociación de la Prensa.

Don Juan Carlos Goyeneche, argentino.

Don José Vicente Izquierdo Santoja, director gerente del Banco de Crédito a la Construcción.

Don Enrique de Lequerica Erquiza, acompañado de su hermano político, don Nicolás Zorrilla.

La Ley de Bases de Funcionarios civiles del Estado quedó totalmente dictaminada para su elevación al próximo pleno de las Cortes

Presidió el Conde de Vallellano e intervinieron diversos oradores

Madrid, 10.—Presidida por el Conde de Vallellano se ha reunido la Comisión de Leyes Fundamentales y Presidencia de Gobierno encargada de dictaminar el proyecto de ley de bases de funcionarios civiles del Estado.

Comenzó la sesión estudiándose los párrafos de la base IV que habían quedado pendientes y que se referían a la obtención del diploma directivo. Intervinieron en la discusión varios procuradores. La Comisión acordó, por mayoría, que la selección de los aspirantes al ingreso en los Cuerpos de Administración Civil del Estado, incluso en la categoría de técnico con diploma, se realiza mediante convocatoria libre y las prácticas de las pruebas colectivas correspondientes, reservándose un porcentaje para funcionarios de los Cuerpos Técnicos Administrativos y Auxiliares. Asimismo acordó la Comisión que la obtención del diploma de directivo y el ingreso en el Cuerpo Técnico exigirán en el aspirante título de enseñanza superior, universitaria o de escuela especial. Para el ingreso en el Cuerpo Administrativo se exigirá título de bachiller superior o equivalente.

Aceptando una enmienda del señor Tena Artigas, también se acordó que para ingresar en el Cuerpo Auxiliar se necesitará el título de bachiller elemental, y para ingresar en el Cuerpo de Subalternos el certificado de estudios primarios. Los restantes párrafos fueron aprobados de acuerdo con el informe de la ponencia.

La base V regula la adquisición y pérdida de la condición de funcionario, así como sus situaciones. Se aprueba de acuerdo con la redacción de la ponencia.

La base VI establece la obligatoriedad de la formación, para todos los centros, y dependencias estatales, de las correspondientes plantillas de funcionarios, con el fin de llegar si ello es posible, a una reducción de la misma.

La base VII regula los derechos de los funcionarios. La ponencia, en su informe, aceptó, en todo o en parte, enmiendas de los señores Iglesias, Planelles, Galindo y Jordana Fuentes. En el sentido de que el Estado asegurará a los funcionarios de carrera el derecho al cargo, y, siempre que el servicio lo consienta, la inamovilidad de la residencia.

El Sr. López Rodo, resumiendo todas las intervenciones, en nombre de la ponencia, propone eliminar estos dos últimos párrafos, que se refieren al derecho de asociación y al establecimiento de Colegios. Sometido a votación así se acuerda.

Aprobada totalmente la base VII, se entra en el estudio de la base VIII, que trata de los deberes e incompatibilidad de los funcionarios. Aceptando varias enmiendas.

Al iniciarse el debate, hace uso de la palabra el Sr. Martínez de Bedoya, el cual analiza la situación actual de las incompatibilidades en la administración y en su proyección sobre el futuro y propone que el desempeño de la función pública sea incompatible con toda clase de actividades de tipo lucrativo.

El Sr. López Rodo hace ver que hasta tanto no se conozca el montante de las atribuciones de los funcionarios es imposible llegar a una declaración tan radical aunque estima como ideal la propuesta del señor Martínez de Bedoya. La base VIII es aprobada conforme la redacción dada por la ponencia.

La base IX regula el régimen disciplinario. Es aprobada después de introducir algunas modificaciones.

La base X declara la futura existencia de una ley de retribuciones. A esta base se habían presentado enmiendas que son aceptadas, en el informe de la ponencia, siéndolo en cambio, una del Sr. Puig, que pide se exprese taxativamente la existencia de pagas extraordinarias. El Sr. Puig Maestro-Amado, pide que el Estado fije como sueldo mínimo cantidad igual al establecido como salario mínimo en el ámbito laboral. El señor Iglesias Selgas solicita, en su intervención, que se establezca un sueldo base para cada una de las categorías de los Cuerpos Generales y uno para los Especiales. También pide que anualmente se rectifiquen los sueldos base en función del incremento experimentado por la renta nacional en el año anterior y que no sean insuficientes las remuneraciones de los jubilados. El Sr. Díaz Llanos considera conveniente reproducir el artículo 27 del Fuero de los Españoles, establecer una nómina única, eliminar el complemento de sueldo por razón de destino, no aplazar hasta la ley de retribuciones los topes mínimos, que la seguridad social de los funcionarios no sea menor que la laboral, y que se de a los funcionarios igual trato que a los trabajadores a efecto del impuesto de rentas sobre el trabajo.

Después de varias intervenciones la redacción definitiva aprobada por la Comisión de la base X es la siguiente:

1.—Los funcionarios de la administración civil del Estado sólo podrán ser remunerados por los conceptos que se determinan en la presente base y en la cuantía que se establezca en la correspondiente ley de retribuciones.

2.—La ley de retribuciones establecerá un sueldo-base consistente en una cantidad igual para todos los funcionarios a los que afecta esta ley. También se establecerá por ley el cuadro general de coeficiente multiplicador.

3.—El sueldo de cada funcionario resultará de aplicar al sueldo-base el coeficiente multiplicador que corresponda al cuerpo a que pertenezca. Además, los funcionarios tendrán derecho a pagas extraordinarias, trienios, cuyo importe en relación con el sueldo se fijará en la citada ley de retribuciones.

4.—Los complementos de sueldo serán de destino, de dedicación especial y familiar.

5.—Se regularán asimismo otras remuneraciones en concepto de: a) indemnizaciones para resarcir a los funcionarios de los gastos que se vean precisados a realizar en razón del servicio. b) Gratificaciones por servicios especiales o extraordinarios. c) Incentivos que revestirán la forma de primas a la productividad y otras análogas.

6.—La ley de retribuciones fijará la cuantía del sueldo-base y los topes máximos de retribución que puedan obtenerse por complementos de destino, dedicación especial, y otras remuneraciones».

Con la aprobación de las disposiciones transitorias, quedó totalmente dictaminado el proyecto de ley, que fue remitido a la presidencia para su elevación al próximo pleno.

También se aprobó el proyecto de ley por el que se modifica la redacción del artículo 4 de la ley de 18 de Julio de 1944, reguladora de las funciones del Consejo Superior Geográfico en el que no se había presentado ninguna enmienda.—Cifra.

El Ministro Secretario General del Movimiento en Sevilla

(Viene de primera página)

«¡Arriba España!», que fué unánimente contestado por todos los presentes.

Después se procedió a la imposición de condecoraciones en el salón de actos y acompañaron al ministro en el estrado, todas las autoridades civiles y militares, así como numerosas jerarquías.

En primer término se dió lectura al decreto que concede la gran Cruz de la Orden de Cisneros al teniente general don Antonio Llop Lamarca y el jefe provincial pronunció unas palabras para ofrecerle las insignias en nombre de la Falange sevillana, imponiéndoselas el ministro, quien habló ponderando los méritos del ilustre soldado y poniendo de relieve sus excepcionales dotes castrenses y cívicas.

El condecorado pronunció frases de gratitud, rogando al ministro hiciera llegar al Jefe del Estado su reconocimiento por la distinción con que le había honrado y, al mismo tiempo, su inquebrantable lealtad. Después les fueron impuestas las cruces de Caballero y encomiendas de la misma Orden a diversos militares.

Cerró el acto el ministro, felicitando a los galardonados por las recompensas recibidas en reconocimiento a sus ejemplares servicios. Más tarde, el Ayuntamiento ofreció al ministro, autoridades y personalidades del séquito que acompañan al señor Solís, un almuerzo.—Cifra.

LOS TOROS

La cuarta de San Fermín

El sexto toro se lidió mientras caía un diluvio

Pamplona, 10.—Cuarta corrida de feria. Cielo encapotado y lleno en la plaza. Seis toros de la ganadería de los herederos de doña María Montalvo; el primero aplaudido en el arrastre; el quinto y sexto, aceptables y los tres restantes, peligrosos. Dos de ellos fueron pitados.

Curro Girón, en su primero, lancea y es aplaudido. Coloca dos pares y medio de banderillas y es aplaudido. Con la muleta inicia la faena pegado a las tablas. Pases por alto seguidos de redondos y de pecho, tandas de naturales muy ceñidos, otros con la rodilla en tierra y otra serie de redondos entre olés y música. El diestro sufre un achuchón y sale con la taleguilla rota. Mata de media estocada en las agujas de la que rueda el toro. Ovación, dos orejas, vuelta y salida. Pasa a la enfermería, donde le es apreciado un ligero varetazo.

En el cuarto, Curro es aplaudido con el capote. En este momento comienza a llover y Girón muletea por bajo con habilidad. Abrevia y mata de una estocada casi entera. Ovación.

Diego Puerta veroniquea con lucimiento y la faena de muleta la inicia con unos pases de tanteo seguidos de redondos y de pecho, naturales corriendo bien la mano y otros con mucho valor a un bicho peligroso. Mata de cuatro pinchazos entrando bien y estocada entera. Ovación y salida.

En su segundo, lo recibe con temple en medio de un chubasco imponente. La faena de muleta es variada y artística. Pases de todas las marcas entre olés y música. Mata con brevedad. Gran ovación y el diestro se retira a la enfermería, donde es atendido de un golpe en el antebrazo izquierdo sin importancia.

Palmeño es aplaudido en su primero en un quite de frente por detrás. Muletea con precauciones a un bicho que corretea, lo recoge por bajo, sigue con redondos para media estocada tendida, estocada casi entera y descabello al cuarto golpe. Silencio.

Como sigue lloviendo fuerte y el ruedo es casi una laguna, hubo consultas a la presidencia y por fin se dió suelta al sexto. Palmeño en medio de un diluvio torea a la verónica. Faena de muleta completísima con pases de todas las marcas entre olés y música. Entrando bien deja tres pinchazos y remata con una estocada. Ovación grande, una oreja y vuelta. Es despedido con aplausos.—Cifra.

Importantes manifestaciones de S. S. el Papa Paulo VI

(Viene de primera página)

bien claro que el jefe responsable no querrá tomar estas opciones más que en función del bien común y, por lo tanto, con el cuidado de consultar a sus colaboradores».

Continuando el estudio de las relaciones que deben instaurarse entre el jefe de la empresa y sus empleados, el Papa declara que el diálogo es siempre deseable y, a menudo, necesario. Agrega el Santo Padre: «Una nota característica del mundo moderno a este respecto es el movimiento de socialización que se manifiesta por la multiplicación y la complejidad de asociaciones y grupos de intereses. Incluso aquí el diálogo es indispensable: de una parte una voluntad de informar, después de otorgar audiencia en el examen de las decisiones a adoptar; de otra parte, una voluntad de saber para intervenir útilmente».

«Esto requiere que los grupos tengan por preocupación primera, no aumentar su potencia, sino servir los verdaderos intereses de todos los que están a ellos vinculados en el marco del bien común».

«La misma necesidad de diálogo se impone, en fin, en las relaciones entre los cuerpos intermedios y el Estado» —prosigue el Papa—. «Las decisiones importantes, cuando se trata de la ordenación de la economía nacional o del territorio, del equilibrio entre los diversos sectores o de la expansión que hay que normalizar, son del dominio de la autoridad pública porque se trata en ellas del bien común. Pero las agrupaciones intermedias, sociales y económicas, serán normalmente consultadas y escuchadas, llamadas a aportar las informaciones sobre las que podrá apoyarse una decisión esclarecida».

Después de afirmar que así, gracias a una auténtica democracia, puede conseguirse la armonía entre los dos movimientos complementarios de personalización y socialización el Papa concluye diciendo que «hacer que se pongan en práctica los principios de la doctrina social católica constituye tarea propia de los seglares».

«Por vuestra presencia en el Parlamento, en las universidades y en las instituciones de carácter político, los católicos franceses han podido, desde hace tres cuartos de siglo contribuir al establecimiento y al mejoramiento de una legislación familiar, sindical y social que ha favorecido la renovación del país».

«Por su acción en el mundo actual, legítimamente orgulloso de su técnica, pero abrumado por los procesos de socialización, los cristianos sabrán salvaguardar y promover una verdadera socialización».

El Papa termina su carta otorgando a los participantes en las «Semanas Sociales» de Francia el beneficio de una bendición apostólica muy especial y paternal.—Efe.

SIEMENS
ESPAÑA

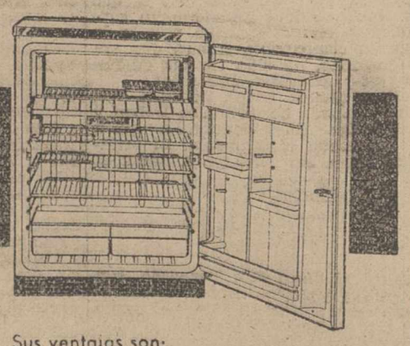

La despensa ideal

Sus ventajas son:
Gran capacidad
Reducidas dimensiones exteriores.
Tapa de plástico que sirve como mesa
Refrigeración potente.
Amplio congelador.
Consumo mínimo.

Un modelo para cada necesidad

Modelos de:
80 litros por absorción.
110 litros por compresor
170 litros por compresor

LA TECNICA ALEMANA AL SERVICIO DEL HOGAR

KELVINATOR LE OFRECE

aciertos que convencen

Producto de una CALIDAD MUNDIALMENTE RECONOCIDA y una experiencia de MEDIO SIGLO en REFRIGERACION

El Mago del FRIO

CINCO AÑOS DE GARANTIA*CINCO AÑOS DE GARANTIA*CINCO AÑOS DE GARANTIA*CINCO AÑOS DE GARANTIA*CINCO AÑOS DE GARANTIA*CINCO AÑOS

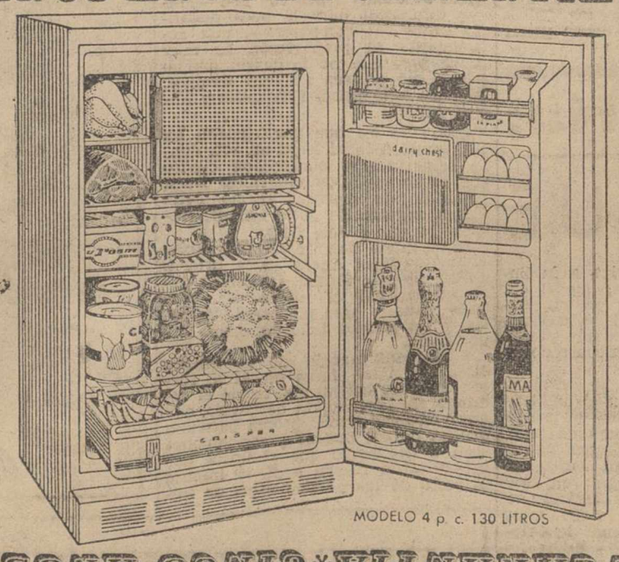

MODELO 4 p. c. 130 LITROS

KELVINATOR asegura el servicio ininterrumpido de sus frigoríficos mediante una red de TECNICOS ESPECIALIZADOS QUE CUBRE LA TOTALIDAD DEL TERRITORIO ESPAÑOL es un aval más de su calidad y prestigio internacional que le permite ofrecer al usuario:

CINCO AÑOS DE GARANTIA

Un acierto más de KELVINATOR que sitúa sus frigoríficos a la cabeza de la técnica de refrigeración.

Kelvinator
AMERICAN MOTORS CORPORATION DETROIT - USA

DISTRIBUIDOR EXCLUSIVO: ILDEFONSO VEGA

Mayor, 6 PALENCIA Teléfono 14-84

Grandes facilidades de pago

EL FRIGORIFICO AMERICANO DE FAMA MUNDIAL

ROZA • PUBLICIDAD KELNO

M.C.D.2022

¡Audiencia pública!

Imprudencias temerarias y estafas

El día 5 de Febrero del presente año, el procesado J. A. G. custodiaba el ganado que pastaba en unos montes de Cevico de la Torre. Para defenderse contra el frío prendió fuego a unas matas, que distaban unos diez metros de un monte de utilidad pública. El fuego se extendió a la zona de arbolado y causó daños por valor de 7.100 pesetas. El procesado no hizo nada por sofocar el incendio, ni dió cuenta del mismo a las autoridades, con el fin de hurtar la acción de la justicia.

Pero la Justicia le acusa hoy de un delito de imprudencia temeraria, con resultado de daños, para el que se solicita la pena de cuatro meses y un día de arresto mayor. Tanto el procesado, como su letrado defensor, Sr. Plaza, mostraron conformidad con la petición del Ministerio Fiscal y quedó el juicio concluso, sin más trámites.

———

El día 8 de Mayo del presente año (eficacia y rapidez se llama el que a los dos meses de producirse un hecho delictivo se celebre el juicio oral del mismo) el procesado Juan Antonio J V. se personó en un convento de nuestra ciudad y vendió unas alfombras, que decía ser «sobrantes de una exposición, celebrada en Madrid». La alfombra valía 850 pesetas y en cambio el astuto vendedor logró cobrar 3.500 pesetas.

El día 10 de Mayo el también procesado Manuel J. N. realizó lo mismo en el Palacio Episcopal de nuestra ciudad. Las alfombras en este caso eran «de Capri y con pelo de camello». Valían 1.700 pesetas y se cobraron 3.300.

Y por fin, entre las dos fechas anteriores, los dos procesados, ya «en sociedad», realizaron una operación similar en el convento de las Hijas de María Inmaculada. Lo que valía 850 pesetas fue pagado con 1.500

Los vendedores fingieron ser extranjeros y además dijeron que solamente vendían a congregaciones religiosas y con un cincuenta por ciento de descuento.

En resumen: según el Fiscal, tres delitos de estafa, que deben ser penados con un mes y un día de arresto mayor cada uno. Cada procesado es autor de dos de ellos.

Y según el Letrado defensor, D. Jaime Calderón, son tres simples contratos de compraventa, por cuanto los compradores examinaron a su contento y satisfacción el género que adquirieron, por el que pagaron, libre y espontáneamente, el precio que creyeron oportuno.

———

El procesado C. V. C. conducía un taxi propiedad de su padre por la Avenida de Casado del Alisal de nuestra ciudad, el día 14 de Febrero pasado. Al llegar a las proximidades del Colegio de las Angelinas, que se encuentra debidamente señalizado, y por circular a más de 60 kilómetros por hora, no pudo evitar el atropello de la niña María del Carmen Andrés Pastor, a quien causó lesiones, que tardaron en curar 70 días. El Fiscal añade que el accidente se debió al exceso de velocidad y a la falta de precaución del procesado, precisamente en las proximidades de un paso frecuentado por niñas.

El procesado mantiene, en cambio, iba a unos 40 kilómetros por hora, velocidad reglamentaria, y que el cruce de la niña fue totalmente inesperado e imprevisible.

Tanto el Ministerio Fiscal, como el Acusador Privado, Sr. Garrachón solicitaron se condenara al encartado, como autor de un delito de imprudencia temeraria, a la pena de 5.000 pesetas de multa, privación del carnet de conducir por tiempo de un año y una indemnización de 30.000 pesetas.

El Letrado defensor, Sr. Arredondo, estimó que el hecho fue casual e inevitable y solicitó la total absolución de su patrocinado.

J. BALLESTEROS

DIARIO DE AVISOS

FARMACIAS DE GUARDIA. — Durante la semana están de guardia las siguientes:

ZONA NORTE: La de don José María Fernández Nieto (Mayor, 48).

ZONA SUR: La de don Sabiniano Durántez Velasco (Burgos, 4).

Independiente de éstas, permanecerá de guardia permanente la farmacia de don Anastasio Arenal (Paseo del Otero, 91).

REGISTRO CIVIL

NACIMIENTOS.—Ana Isabel Garzón Amor, de Jerónimo y Amelia y Angel Luis Barrigón López, de José Luis y María de los Angeles.

MATRIMONIO.—Florentino Ortega Polo, de Valdeolmillos, con Eva Tarrero Polo, de Valdeolmillos.

DEFUNCION.—Jacinto Daza Abarquero, de 77 años, soltero, Asilo de Ancianos.

CUPON PRO CIEGOS

Lista de los números premiados del Cupón Pro-Ciegos, correspondiente al sorteo celebrado el día 9 de julio de 1963.

Premiado con 250 pesetas, número 322 y con 25 pesetas, todos los números terminados en 32.

Cooperativa Palentina de Transportes "COPATRA"

Se pone en conocimiento de los socios en general, que esta Cooperativa, en combinación con el Sindicato Provincial de Transportes, ha organizado para los días 13 y 14 del actual, con motivo de conmemorar la fiesta tradicional de su Santo Patrono San Cristobal, una serie de actos cuyo Programa con esta misma fecha se remite por correo a todos los asociados.

Si por cualquier circunstancia, no fuera recibido por algún cooperativista, pueden consultar por teléfono del domicilio social de esta Sociedad, --en horas hábiles-- para aclarar y facilitar cuantos datos sean pertinentes.

Rogamos a todos los componentes de esta Cooperativa, su asistencia a todos los actos.

Palencia, 10 de julio de 1963.

LA JUNTA RECTORA

Dietario

Jueves 11 de Julio de 1963

SANTORAL. — Santos: Pío I, papa; Juan, obispo; Cindeo, Abundio, presbíteros; Jenaro, Pelagia, Sindronio, Marciano, Sabino, Cipriano, mártires. (Misa: De Feria (domingo V de Pentecostés). Color: Verde).

———

Sale el sol a las 4'55 horas y se pone a las 19'46 horas. Sale la luna a las 23 horas y se pone a las 9'29 horas. Cuarto menguante el día 14.

———

REFRAN: En julio, por lo general, rara es el agua pluvial.

———

EL TIEMPO EN PALENCIA

Barómetro: A las 18 de ayer, 709'2. A las 8 de hoy, 702'0. — Temperaturas: Máxima de ayer, 28'6. Mínima de hoy, 14'6. — Dirección del viento: A las 18 de ayer, W. A las 8 de hoy, N. E. — Humedad relativa media, 50 por 100.

———

EFEMERIDES. — 1533: Excomunión de Enrique VIII de Inglaterra. —1536: Muere Erasmo. — 1561: Nace Góngora. — 1882: Bombardeo de Alejandría. — 1920: Muere Eugenia de Montijo.

Si aún no tiene TELEVISOR conozca nuestra marca

SEGUIMOS EN VANGUARDIA...

WERNER

VEREINFACHTE TECHNIK

El TELEVISOR QUE HA TRIUNFADO EN ESPAÑA

Urantiene

DONDE VEA UN WERNER SOLICITE UNA PRUEBA

GISBERT

UNIVERSAL ELECTRICA

LA ORGANIZACION DE LAS GRANDES FAC...

BOLSA Y FINANZAS

Cotizaciones de los mercados de valores e impresiones de la jornada facilitadas por el BANCO DE BILBAO y la AGENCIA CIFRA

Correspondiente al día 10 de julio de 1963

BOLSA DE MADRID

Madrid, 10.—La jornada bursátil se ha desenvuelto dentro de una sesión aburrida, de menor negocio, cambios débiles con diferencias cortas. Unicamente en el mercado de cupones ha habido algún movimiento.

Diferencias: suben 3 enteros, el Aguila, 2 Seat; bajan: 50 puntos Unión y Fénix, 5 enteros petróleos, 4,50 Fecsa, 4 Banco Hispano Americano. Al cierre desanimación.—Cifra.

BANCOS: Central, 1.005.—Banesto, 1.188.—Hispano, 872.—Popular, 692.

ELECTRICAS: H. Española, 343.—Nansa, 167. — Sil, 295. — Sevillana, 222,75.—Madrileña, 246.—HECSA, 301. —Fenosa, 288.—Leonesas, 203.—Chorro, 183.—R. Zaragoza, 181.

SIDEROMETALURGICAS: Auxiliar FF. CC., 146,5.—Material y Construcciones, 100.—Manufacturas Metálicas M., 51.—Seat, 265.—S. Bárbara, 98.—Altos Hornos, 143.

MINERAS: Rif, 486.—Ponferrada, 690.

QUIMICAS: Industrias Aragonesas, 177.—Explosivos, 255.—Petróleos, 555.—Hidro-Nitro, 115.

CONS. E INMOBILIARIAS: Dragados y Construcciones, 357.—Urbanizadora Metropolitana, 835.—Inmobiliaria Metropolitana, 177.—Urbis, 95. —Hidrocivil, 81.

ALIMENTACION: El Aguila, 700.—G. Azucarera, 190.

TEXTILES: Fefasa, 112.

VARIAS: Campsa, 175.—Construcción Naval, preferentes, 105,5.—Tabacalera, 232. — Telefónicas, 188. — Transmediterránea, 177.—M. Madrid, 183.

DERECHOS: Hidrola, 145.—Tabacalera, 50.—Auxiliar, 16.—Rural, 85.

BOLSA DE BILBAO

Bilbao, 10.—Ha vuelto a mostrarse hoy la Bolsa tan desganada e indecisa como en días anteriores, pues si bien se han apreciado destellos de relativo interés hacia contados valores, el negocio, en general, ha vuelto a declinar, aunque sus amplios deslizamientos no han llegado a superar los 3 enteros perdidos por Guipuzcoano y Viesgo, salvo Petróleos y Ebro que, al atemperarse a los cambios de la de Madrid, han experimentado mayores fluctuaciones. La sesión siguió al cierre muy desanimada.—Cifra.

BANCOS: Banco de Bilbao, 997,5. —Banco de Vizcaya, 997.

QUIMICAS: Papelera Española, 507,5.—Sefanitro, 223.—Resinera, 189. —Nicas, 119.

VARIAS: La Robla, 96.—Suburbanos, 116.

SIDEROMETALURGICAS: Altos Hornos, 143.—E. Wilcox, 252.—Basconia, 200.—Euskalduna, 120.—S. Bárbara, 101.

ELECTRICAS: Iberduero, ordinarias, 389.—Viesgo, 236.—R. Zaragoza, 181.

CUPONES: Basconia, 17.

BOLSA DE BARCELONA

Barcelona, 10.—Sesión veraniega la de hoy en la Bolsa por la poca animación y escasas operaciones registradas. En el corro de acciones, hubo menor movimiento que en días pasados, con alternativas en los cambios. Hay que destacar a Minas del Rif, que bajaron 12 puntos, y a Motor Ibérica, con 20. Los demás títulos en las pocas operaciones realizadas, unos se mantuvieron y otros tuvieron pequeños descensos, siendo muy escasos los valores que han tenido signos positivos. En fondos públicos, también el negocio fue menor, con pequeñas alternativas, y en obligaciones industriales, flojeó el ambiente, por lo que las operaciones fueron muy reducidas.—Cifra.

Petróleos, 556.—Explosivos, 253. — Cros, 307. — Aguas Barna, 266. — Motor Ibérica, 1.530.—Carburos Metálicos, 548.—Tabacos Filipinas, 535.—Sansón, 273.—Asland, 343.

BANCO DE BILBAO

Banca. — Operaciones de Bolsa. — Pago de negociables de trigo

Mayor Pral., 79. — PALENCIA

BANCO DE SANTANDER
Fundado en 1857
Caja de Ahorros
Mayor Pral., 21 PALENCIA
Banca - Cambio - Bolsa

BANCO CASTELLANO
Fundado en 1900
Toda clase de operaciones de Banca - Pagos S. N. Trigo
Don Sancho, 3 Telfs. 2086 y 2739

Columnas del Magisterio

Convocatoria de un magno concurso escolar sobre temas de seguridad social

El Instituto Nacional de Previsión, en colaboración con el semanario profesional «Servicio», ha convocado un concurso sobre divulgaciones de la Seguridad social, que se desarrollará en las Escuelas de Enseñanza Primaria.

Este concurso se desarrollará durante el curso 1963-64 en las escuelas y colegios de Enseñanza Primaria, tanto oficiales como privadas, y consistirá en que el profesor explique un conjunto de seis lecciones o temas sobre materia de Seguridad social, cuyas enseñanzas serán recogidas por los alumnos en sus cuadernos, en forma de breves extractos. Cada maestro podrá concursar con el número de cuadernos de sus alumnos que estime conveniente, con un mínimo de cinco y un máximo de veinte.

Se crean los siguientes premios provinciales, para todas y cada una de las provincias españolas: premio primero, dos mil pesetas; premio segundo, mil quinientas pesetas; premio tercero, mil pesetas. Además se crean los siguientes premios nacionales: primero, de veinte mil pesetas; segundo, de diez mil; y tercero, al décimo, de cinco mil pesetas.

En cada provincia habrá un jurado para emitir el fallo provincial. Todos los primeros y segundos premios provinciales serán examinados y calificados por un jurado nacional, que seleccionará los diez que merezcan los premios nacionales.

Los trabajos deberán presentarse en la Delegación Provincial del Instituto Nacional de Previsión, antes del día 1 de mayo de 1964.

He aquí los temas válidos para este concurso:

Tema I. «Seguridad Social. Ministerio de Trabajo. Instituto Nacional de Previsión».

Tema II: «Seguros de Vejez e Invalidez y Accidentes de Trabajo».

Tema III: «Seguros de Enfermedad».

Tema IV: «Mutualidad Nacional de Previsión social agraria».

Tema V: «Seguros voluntarios. Mutualidades y Cotos escolares».

Tema VI: «Otros Seguros sociales».

Los temas referidos se facilitarán a cuantos maestros lo soliciten, por medio de todas las Delegaciones Provinciales y Agencias del Instituto Nacional de Previsión y por el Semanario «Servicio».

Tanto la composición de los jurados, como el fallo y la fecha de entrega de premios, se hará público mediante el Semanario «Servicio».

CROMO DURO
Rectificado y cromado de cigüeñales en 24 horas.
RAFOLS - Estación, 13 - Valladolid

CASA DE SOCORRO

LESIONADOS. — El personal de servicio en la Casa de Socorro ha prestado asistencia médica a los siguientes:

Daniel Castrillejo, de 12 años, que sufría erosiones en ambos pies.

Manuel Férez, de 27 años, herida inciso cortante en la región externa de la pierna izquierda.

Prudencio Gómez, de 4 años, herida contusa en la región superciliar derecha.

Clara Reinoso, de 17 años, heridas incisas en el dedo meñique y anular de la mano izquierda.

Jesús Ademuz, de 11 años, fractura de colles del antebrazo derecho.

Julio Martín Lombraña, de 23 años, herida inciso cortante en el dedo índice de la mano izquierda.

Francisco Pobes, de 30 años, mordeduras de perro con hematoma en el muslo izquierdo y antebrazo izquierdo

Leandro Hierro, de 33 años, herida contusa y ligero hematoma en el codo derecho, producida por agresión.

Teófilo Rodríguez, de 4 años, erosión en la región rotuliana izquierda y mordedura de perro en la pierna derecha.

Caballero: Su abrigo, trinchera, gabardina
CASA MARTIN
PALENCIA
Mayor, 64. — Teléfono, 6299

anuncios por palabras

Alquileres

ALQUILO o vendo local. Plaza de Cervantes. Razón: Auto-Escuela Carmelo.

TRILLADORA se ofrece. Carretera Grijota. Pablo López.

COSECHADORA, ofrécese para recolectar, contratos ventajosos. César Masa. Dueñas.

LOCAL o cobertizo amplio necesitamos. Ofertas, Hijos de Alejandro Ortega.

SE NECESITA arrendar cosechadora. Ofertas, Administración.

SE OFRECE cosechadora autopropulsada. Luis. Reinoso de Cerrato.

Automóviles

ALQUILER sin chofer, Seat 600, Seat 1.400 C. Ultimos modelos. Autos Espino. Avenida Cuba, 8. Teléfonos 1764, 3631.

AGENCIA España. Academia conductores, enseña mejor, aprueba antes. Don Sancho, 16. Teléfono 2258.

AUTOESCUELA Carmelo. Enseña antes y mejor. Aseguramos carnet. Junto al Banco Santander. Palencia.

SE VENDE Peugeot 13 HP. Finca El Cercado. Baltanás.

VENDO Studebáker J-15, Diesel, 6 toneladas, buen estado. Talleres Nano. Rizarzuela, 28.

CAMIONES, automóviles, nuevos y usados. Eladio. Madrid, San Sebastián. Pegaso 165 HP., Hino 154 HP., freno eléctrico, Pegaso Barajas, Ruso, motor Barreiros, volquete metálico, D. K. W., Combi I y furgón metálico, turismo. Auto Unión, precios interesantes. Informes en Palencia. Muñoz. Auto Repuestos Palencia.

Compras

COMPRO motor eléctrico, 20 HP. Abonos Chaparro. Teléfono 96. Venta de Baños.

Fincas

VENDO casa grande de labrador, con bar. Julián Gutiérrez. Las Cabañas.

VENDO casa. Paseo del Cristo. Calle Albacete, 24.

SE VENDE o se arrienda local de 40 metros cuadrados. Martín Calleja, número 15, primero.

SE VENDE casa. Mancornador, 22. Informes, Milagros Sánchez. Héroes del Alcázar, 3.

PISO estrenar véndese esta capital. Teléfono 2195.

Ganados y aves

VENDO 50 corderos gordos, 30, 40 kilos. Sotero Guerra. Saldaña.

VENDO 60 ovejas emparejadas. Martín Rueda. Villarrobejo.

VENDO 15 ovejas emparejadas. Gonzalo Alonso. Pino del Río.

SE VENDEN cerdos. Francisco Abella, 30. Toribio Simal.

VENDO 7 jatos de 250 a 300 kilos. Laudelino. Castromocho.

SE VENDEN 2 terneras para suero. Diagonal, 4.

VENDO cerdos destete, Tercer Barrio. Bonifacio López.

SE VENDEN cerdos al destete en Autilla del Pino. Bar Trigueros.

VENDO macho 8 años, 10 dedos. S. García. Villaumbrales.

POLLITAS puesta, estirpe americana, seleccionadísimas. Comercial Avícola. República Argentina, 16. Teléfono, 2519.

SE VENDEN cerdos destete. Huertas Bajas. Detrás de la Residencia. Manuel Tejedo.

SE VENDEN 12 cerdos de 15 kilos. Población de Cerrato. Julio Gutiérrez.

Maquinaria y Reparaciones

TRILLADORAS "Flosan", totalmente metálicas. Gran rendimiento y trabajo perfecto. Trillos "León" especiales para paja de cosechadora. Ensacadoras marca "Francisquillo". Motores de las mejores marcas, todas potencias. Almacenes maquinaria Ortega y Ortiz de Zárate.

ARADOS y cultivadores tractor, todos sistemas, rodillos, rastras, riegos aspersión para tractor, motores, guadañadoras, segadoras de acero "El Ciervo", respigadoras, piezas de recambio. Almacenes Pinacho.

NEUMATICOS, correas de ventilador, correas trapezoidales. Navamuel. Casado del Alisal, E. Teléfono 1937.

SE VENDE máquina beldadora. Marcos Tejerina. Villatoquite.

VENDO beldadora ensacadora, 2 ventiladores, Urbón. Valoria del Alcor. Sotero Martín.

VENDO máquina segar Jolpa, 3 campañas, una beldadora medio uso con motor eléctrico. Castrillo Villavega. Santiago Herrero.

TRILLADORA, se vende, perfecto estado, tipo Ajuria, núm. 1. María Azcoitia. República Argentina, 3. Palencia.

SE VENDE máquina seminueva de trigo, marca «Trepar», ruedas de goma. Para tratar. Félix Calvo. Santibáñez de Ecla.

Préstamos

HIPOTECAS. Reducido interés. Reserva absoluta. Tristán. Montero Calvo, 22. Valladolid.

Trabajo

OPORTUNIDAD, 500 a 2.000 pesetas semana o mucho más ganará si es serio y capaz en su propia localidad, comprobarlo es muy fácil. Escriba Solpir. Calle Feliú y Codina, 63. Barcelona-16.

PRECISO albañiles, señor Solera. Carrión de los Condes.

PARA fábrica mosaicos se necesita oficial dominando bien trabajos imitación maderas. Dirigirse Almacenes Merino. Teléfono 56. Valencia de Don Juan (León).

SE NECESITA chica servir, sepa cocina, tres personas, muy buen sueldo. Teléfono 2342.

NECESITASE chica servicio, para tres personas. Sr. Lomana. Mayor, 178, primero.

NECESITO pastos de verano para 300 ovejas y tractorista que sepa conducir automóvil. Dirigirse a César Arias. Peral de Arlanza. Finca de Hontoria. Burgos.

SE NECESITA chica. Mayor, 172, segundo, izquierda.

PRECISAMOS oficiales y aprendices mecánicos. Talleres Alvarez. María de Molina, 9.

SE NECESITA mozo para almacén. Casado del Alisal, 26.

COLOCACION, necesitamos chico 17 años, bien impuesto escritura y cuentas. Hijos de Senén Fraile. Almacén de Loza. Alisal, 20.

SE NECESITAN dos chicas, trabajo fácil. Almacén Ricardo Fernández Zurro. Alisal, 3. Palencia.

Traspasos

TRASPASO acreditada peluquería señoras. Facilidades de pago. Mayor, 14. Palencia.

Varios

COCINAS de hierro y esmaltadas, cuartos de baño, económicos y lujo, precios afinados. Pastor. Modesto Lafuente, 20. Palencia.

SE VENDE una trilladora y un tractor de gasoil. Para Tratar, con Salvador Escribano, en San Mamés de Campos o en Tabanera de Cerrato. También se cambia por una cosechadora de arrastre.

VENDO lanzas segadoras y remolques, en Villoldo. Mariano Asensio.

ARRIENDO o traspaso tienda comestibles, bebidas y otros artículos con vivienda, 25 carros tierra, 400 metros fábrica Nestle. Tratar, Carlos Mora. Argomilla de Cayón (Santander).

VENDESE bicicleta caballero, moisés, radio. Barrio Francisco Franco, grupo 205, núm. 9, segundo, izquierda.

VENDO 3 caballerías, máquina segadora y máquina ensacadora. Calonge. Cardeñosa de Volpejera.

QUEDA cerrada la venta de leñas de la corta la "Gitana", en los límites caminos de Valdesantos al de Autilla del monte "El Viejo", núm. 232/2 de Palencia.

SE VENDE calentador de agua a gas butano "Esla" y mueble bar. Modesto Lafuente, 20, sexto, izquierda.

Vehículos

SE VENDE sidecart Vespa. Razón, garaje. Fuente Pompeyo.

Ventas

NOVIOS, vuestros muebles en "El Trust del Mueble". Detrás del Gobierno Civil.

COLMENA movilista vende Candelas Cayón. Revenga.

VENDO 100 cántaros vino. Riveros de la Cueza. Marcelino Melero.

CEMENTOS, calidad y precios, "Arroyo". Teléfonos 2062, 3458, 1519.

MADERAS construcción y carpintería, precios muy económicos. Hernando. R. Argentina, 7.

VENDESE nevera seminueva. General Mola, 37, tercero.

El XXIV Congreso Nacional de Esperanto

(*Viene de tercera página*)

Excmo. señor Manuel Fraga Iribarne, ministro de Información y Turismo.

Ofrecemos a continuación un extracto del programa que ha sido confeccionado:

Miércoles día 24: A las cinco de la tarde, apertura de las Oficinas del Congreso y entrega de la documentación a los señores congresistas. Noche, a las diez, primera reunión de camaradería en el Pueblo Español.

Jueves día 25: Festividad de Santiago, a las diez de la mañana en la Catedral, solemne misa con sermón en Esperanto. A las doce, inauguración del Congreso en el Palacio de las Naciones. A las cuatro de la tarde apertura de las sesiones de trabajo de la Sección Juvenil de la Federación Española de Esperanto. A las siete, inauguración de la exposición de libros, revistas etc., de tema Esperanto. Noche, a las diez, concierto por la Banda Municipal y Festival Folklórico.

Viernes día 26: Por la mañana, excursión a Montserrat y Vich. A las cinco de la tarde primera sesión de trabajo de la Federación Española de Esperanto y acto seguido conferencia en castellano dirigida al público en general.

Sábado día 27: A las nueve de la mañana exámenes del idioma internacional. A la una del mediodía, recepción de los congresistas en el Ayuntamiento. A las cuatro de la tarde Conferencia Juvenil Europea y Concurso Juvenil de Oratoria. A las seis, sesión de trabajo y a las ocho, Conferencia en Esperanto.

Domingo día 29: A las once de la mañana, clausura solemne del Congreso. A las dos de la tarde, banquete oficial.

Por los centenares de delegados españoles inscritos y por los muchísimos extranjeros que han anunciado su participación, el presente Congreso de Esperanto promete ser uno de los más brillantes que se han celebrado hasta la fecha.

———

PREMIO LITERARIO COMELLA-BASSOLS. — Por quinto año consecutivo se convoca el indicado concurso literario, instituido por el insigne esperantista de Vich, recientemente fallecido don Jacinto Comella (q. e. p. d.).

Está dotado con dos mil pesetas y se rige por las siguientes bases:

Primera. — Los trabajos en Esperanto y versando sobre un tema festivo, deberán tener una extensión de 2.000 a 3.000 palabras.

Segunda. — Escríbanse en cuatro copias mecanografiadas.

Tercera. — Fírmese el trabajo con un lema y escríbase el nombre y dirección en sobre cerrado.

Cuarta. — El jurado estará formado por miembros extranjeros, todos ellos pertenecientes a la Asociación Universal de Esperanto y por otros componentes catalanes.

Quinta. — La fecha tope para admisión de trabajos destinados al presente concurso, finaliza el día 31 de julio actual.

Todo lo referente al concurso diríjase al Secretario del mismo, señor F. Vilá, Instituto Español de Esperanto, Calle Montcáda, 12, Barcelona.

FOLLETO EN ESPERANTO SOBRE ALBERGUES DE LA JUVENTUD DE DINAMARCA. — Las organizaciones danesas «Herbergs-Ringen» y «Dansk Vandrelaug», han impreso en Esperanto un bello folleto, cuando a conocer los albergues que poseen a través del país. En Dinamarca existen actualmente 114 albergues para la juventud, con un total de 9.446 camas.

EDUCADORES DE CIEGOS RECOMIENDAN EL ESTUDIO DEL ESPERANTO. — La Conferencia Internacional de Educadores de la juventud invidente, que recientemente tuvo lugar en Hannover (Alemania), tomó la resolución de recomendar la enseñanza en todas las escuelas de ciegos del idioma internacional Esperanto y dar a los alumnos todas las facilidades para que puedan aprenderlo hasta fuera de la escuela.

LA SEÑORITA

Silvina Fernández de los Mozos

Falleció en Quintana del Puente el día 9 de Julio de 1963

Después de recibir los Santos Sacramentos y la Bendición Apostólica de Su Santidad

D. E. P.

Su desconsolada madre doña Isabel de los Mozos; hermana Manuela; hermanos políticos Saturnino de la Parte y María Luisa Martín; tío Fausto de los Mozos; sobrinos, primos y demás familia,

Suplican una oración por su eterno descanso.

M.C.D.2022

"Poseemos capacidad para aplastar a los rusos y confiamos en seguir teniéndola", dice el General Taylor

Los Estados Unidos superan en armas atómicas a la Unión Soviética

La retirada de cohetes de Italia y Grecia fue decidida antes de la crisis cubana

Importantes declaraciones del Jefe del Estado Mayor conjunto norteamericano al ilustre periodista William Randolph Hearst Jr.

¿Cuál es la situación militar de los Estados Unidos y de la Unión Soviética? El norteamericano que puede responder mejor a esta cuestión de vida o muerte para toda la Humanidad es el general Maxwell D. Taylor, Jefe del Estado Mayor conjunto y el militar de mayor categoría de los Estados Unidos. En una entrevista en exclusiva a este corresponsal, Taylor habla acerca de la potencia rusa en la era atómica, la estrategia mundial norteamericana y una completa variedad de problemas críticos.

Nuestro diálogo se desarrolló en la siguiente forma:

P.—General, ¿podría comparar en el terreno militar a los Estados Unidos y a la Unión Soviética?

R.—Permítame antes que nada dividir la respuesta en tres apartados: primero, en cuestión de poderío atómico no tengo la menor duda de que somos superiores a los soviéticos, tanto en cantidad como en la calidad de las fuerzas y las armas. Con respecto a las fuerzas convencionales, es decir, las no nucleares, tenemos que admitir que ellos son ciertamente superiores en número, dado que nosotros nos basamos durante varios

JAMES FORRESTAL,

desaparecido Secretario de Marina de los Estados Unidos y creador del moderno poderío naval norteamericano

años en la posibilidad de una represalia masiva y permitimos que nuestras fuerzas convencionales carecieran del suficiente poderío. Esta tendencia se ha modificado ya y me alegro de que haya sido así. Sin embargo, la diferencia con la Unión Soviética no es tan pequeña como para ser corregida en uno o dos años. En tercer lugar están las fuerzas paramilitares tipo guerrilla, los insurgentes subversivos». Ustedes recordarán que en enero de 1961 Kruschef declaró que el empleo de estas fuerzas en «guerras de liberación» podría ser la táctica favorita de los comunistas.

P.—¿Cómo estamos trabajando en este sector?

R.—En este terreno no tenemos ningún deseo de desarrollar una potencia ofensiva. Los comunistas han logrado una considerable ventaja empleando métodos que nosotros nunca consideraríamos utilizables tanto desde el punto de vista político como del militar. Jamás se nos ha ocurrido tratar de derribar a un Gobierno que se muestra amistoso hacia nosotros. Por otra parte, necesitamos proteger a los Gobiernos amigos cuando se hallan amenazados por este tipo de peligro. Para enfrentarnos con él hemos organizado nuestros propios recursos, contando no sólo con el Pentágono, sino con el Departamento de Estado, la Agencia X para el Desarrollo Internacional, el Departamento de Agricultura, etc. Hemos trazado una estrategia mundial dirigida a enfrentarnos con la subversión allí donde se produzca.

P.—¿Cree usted que los rusos nos superarán en el terreno atómico?

R.—Ciertamente están haciendo todo lo posible para aumentar su potencia. No me parece posible que lleguen a adelantarnos, siempre que nosotros no nos detengamos. Es posible que surja entre nosotros la tendencia a no hacer nada, diciéndonos: bien, somos bastante fuertes, ya no tenemos que procuparnos de nada de lo relacionado con esta materia. En mi opinión debemos seguir preocupándonos. Debemos ayudar a nuestros científicos concentrados en estas tareas. Nuestros tecnólogos militares no deben abandonar nunca sus esfuerzos para mejorar nuestros sistemas de armas atómicas, tanto ofensivas como defensivas.

P.—¿Cuál es su opinión sobre la tendencia a hacer más «flexible» nuestra estrategia?

R.—Mi concepto de la «flexibilidad» se aplica a nuestra posición militar, tanto en el campo de las armas nucleares como en la guerra fría y las contiendas de alcance limitado. En los dos últimos años se ha realizado un gran esfuerzo para aumentar con flexibilidad. En primer lugar, hemos aumentado e introducido nuevos tipos de armas nucleares que nos permitirán una mayor flexibilidad en el campo nuclear. En segundo lugar y ante situaciones no nucleares, disponemos en los Estados Unidos de una reserva estratégica mucho más fuerte. Hemos doblado el número de nuestras divisiones dispuestas a entrar en combate del Ejército y del Cuerpo de Infantería de Marina. Estamos aumentando prácticamente nuestra capacidad de transporte aéreo, que constituye algo básico para obtener una movilidad a escala mundial. Al final del año próximo dispondremos de una fuerza aérea capaz de realizar una capacidad de movimientos triple de la que teníamos hace dos años.

P.—Ahora se habla mucho de nuestra capacidad para el «segundo golpe». ¿En qué consiste específicamente esa capacidad?

R.—Significa sencillamente un reajuste de cada uno a la realidad atómica. Tenemos que hallarnos en posición tal que los soviéticos sepan que si lanzan contra nosotros un ataque por sorpresa, les aplastaríamos. Poseemos actualmente esa capacidad y confiamos en seguir manteniéndola.

P. Se ha supuesto que en el acuerdo que concluyó con la crisis cubana del pasado octubre se admitía la inspección de las instalaciones soviéticas de cohetes. ¿Qué hay de ello?

R.—En realidad nosotros hemos seguido insistiendo sobre nuestro derecho —derecho que hemos ejercido— a sobrevolar la isla para obtener fotografías de Cuba. Así se hizo y estoy seguro de que a Castro y compañía no le agradó. Pero sin embargo esperamos continuar.

P.—Castro insiste en que en Cuba hay sólo «técnicos» soviéticos. ¿Podría usted decir algo sobre el particular?

R.—No conozco nada que me indujera a suponer que esos «técnicos» no son precisamente especialistas militares.

P.—Y un especialista militar es un soldado...

R.—Y forma parte como tal de las fuerzas armadas de la Unión Soviética.

P.—¿Hasta qué punto nos hallamos cerca de la guerra durante la crisis cubana?

R.—No lo sé. Pero personalmente nunca sentí un gran temor por lo que pudiera sobrevenir. Nosotros poseíamos mayor fuerza. Los soviéticos habían escogido una zona muy mal situada geográficamente desde su punto de vista. No podrían ganar. Por tanto yo confié en que retrocederían y así fue.

P.—¿Cuáles son actualmente los objetivos soviéticos respecto de Cuba?

R.—Es difícil decirlo. Creo que lo primero enseñar a los cubanos el manejo del sistema de armas que han dejado en Cuba. Ignoro cuál será su objetivo a largo plazo.

P.—General, ¿hay algo cierto en la creencia muy extendida en algunos círculos de que los Estados Unidos retiraron sus cohetes de Turquía y de Italia, sustituyéndolos en el Mediterráneo por submarinos dotados con Polaris en el marco de un acuerdo con los rusos acerca de Cuba?

R.—En absoluto. Esa acción de los Estados Unidos fue decidida mucho antes de las negociaciones sobre Cuba. Actualmente hemos ganado en fuerza sustituyendo un anticuado sistema de armamento por otro mucho más mejorado.

P.—¿Cuál es el futuro del cohete antiproyectil?

R.—El cohete antiproyectil sigue siendo el arma más necesitada entre las que aún no existen en el arsenal de los Estados Unidos. Estamos trabajando mucho en ellos, pero el Secretario de Defensa no está hasta ahora convencido de que nuestro sistema será lo suficientemente efectivo como para autorizar los enormes gastos que supondría emplearlo. Por consiguiente hemos decidido prolongar un año más la investigación y el desarrollo de las varias partes del llamado sistema Nike-X.

P.—Recuerdo una reciente prueba en la que un Nike Zeus derribó a un proyectil sobre el Pacífico.

R.—Sí, hemos realizado pruebas con mucho éxito. Pero los adversarios de avanzar rápidamente en este sistema objetan que una cosa es alcanzar una ojiva nuclear —aunque resulte bastante difícil— y otra enfrentarse con muchas de esas ojivas nucleares. Es como tirar a una bandada de aves. ¿Será bastante bueno este sistema como para impedir que pueda pasar ningún pájaro?

P.—¿Qué crédito le merecen a usted las declaraciones que formulan los rusos de vez en cuando y según las cuales ellos han logrado ya perfeccionar este sistema?

R.—Sabemos que los rusos están trabajando intensamente en ello pero no estamos seguros de los resultados que hayan alcanzado. En realidad, dudo de que tengan ya un sistema efectivo del género a que me he referido. Por otra parte, creo que dispondrán de algo capaz de derribar cohetes en determinadas circunstancias.

P.—¿Cómo respondería usted a las acusaciones según las cuales los portaviones son ya un fácil blanco para los submarinos o los cohetes soviéticos?

R.—Hasta cierto punto toda arma es vulnerable a un ataque y los portaviones no constituyen una excepción. Por otra parte, yo diría que los portaviones tienen una reducida vulnerabilidad a causa de su movilidad. Se están moviendo constantemente y esto supone una dificultad práctica para hallarles en el mar en caso de guerra. Creo que se ha extendido quizás recientemente una impresión errónea sobre el particular, creada por el hecho de que los aviones soviéticos hayan sobrevolado en alta mar a algunos de nuestros portaviones. He de señalar que esto sucede en tiempos de paz cuando no se hacen esfuerzos especiales para ocultar nuestros movimientos. Frecuentemente señalamos esos mismos movimientos. En realidad esto no lo prueba todo. Diría que el portaviones sigue constituyendo un sistema de armas muy valioso, que es algo más que un navío. Lo necesitaremos por mucho tiempo y trataremos de conservarlo.

P.—Respecto del potencial aéreo, parece como si la famosa babilónica hubiese escrito en la pared la sen-

GENERAL LAURIS NORSTAD,

Comandante supremo de las fuerzar de la OTAN hasta hace pocas semanas, partidario de dotar a la Alianza Atlántica con armamento atómico.

tencia de muerte para los bombarderos tripulados. ¿Es eso cierto?

R.—Sí, con algunas precisiones. A medida que pasa el tiempo resulta cada vez más costoso hacer volar a un bombardero tripulado sobre modernas defensas antiaéreas. Pero por otra parte, el bombardero tripulado tiene campo de acción en zonas indefensas como Vietnan del Sur. Así que yo diría que no se va a producir una rápida conclusión del programa de construcción de bombarderos. Habrá ciertamente una reducción de los bombarderos preparados para dirigirse a objetivos soviéticos.

P.—¿Cuál es el futuro de las unidades paracaidistas?

R.—Consideramos que es un tipo de unidad extremadamente útil. Mantenemos completamente equipadas la 101.ª y la 82.ª Divisiones aerotransportadas, listas para entrar en acción. Hombre por hombre, creemos que son lo mejor de su clase en el mundo. Su equipo es un poco más ligero que el de otras unidades y su entrenamiento justifica su transporte por aire. En la guerra fría o en los preparativos para una guerra limitada de acuerdo con nuestras obligaciones internacionales constituyen un excelente tipo de unidades y desde luego mantendremos las que tenemos. Personalmente me sentiría más a gusto si tuviésemos más.

P.—Cuando se anunció la creación de una fuerza nuclear multinacional, nos hallábamos en Europa y se produjo bastante escepticismo entre nuestros aliados. Se consideró que aquello era sólo el «hueso» de algo que habría de recubrir de «carne». ¿Cree usted que sería oportuno someter a nuestros aliados un esbozo de tal fuerza?

R.—Me parece incluso el único procedimiento para solucionar el problema. La realidad es que nosotros empezamos con el germen de una idea que nadie pretendía imponer a nadie presentando tan sólo un esbozo que a ingleses como americanos ha parecido un buen comienzo. El concepto estaba allí para ser examinado y discutido libremente entre nuestros aliados y esto es lo que se está haciendo ahora. Hemos conferenciado ampliamente con nuestros aliados sobre este tema. No tenemos una fórmula «americana» que intentemos imponer sino más bien un concepto en cuya participación invitamos al que esté interesado en ello.

P.—El eje de la cuestión es el problema del veto. ¿Hay alguna posibilidad de lograr un acuerdo por el que se confiaría al menos a una mayoría de los participantes europeos un control de su propia fuerza nuclear?

R.—Creo que resulta prematuro responder categóricamente a esa pregunta. Sin embargo, la mayor parte de los funcionarios americanos con quienes he hablado están deseando estudiar las indicaciones que los europeos puedan formular. Hasta ahora no ha habido nadie en Europa que se haya pronunciado categóricamente exigiendo la eliminación del veto de los Estados Unidos. Por el contrario, en la NATO hay diferentes voces y varios puntos de vista que frecuentemente difieren.

Para los miembros no europeos de la NATO resulta difícil analizar los puntos de vista europeos dado que no hay una sola vez que reclame un solo programa.

WILLIAM R. HEARST Jr.

(Copyright PYRESA. — Prohibida su reproducción).

LETRAS CORDIALES A LA CIUDAD DE LONA

Por Antonio Alamo Salazar

- III -

LA GRAN LECCION DE LA HERMANDAD

Lleváis ya la semana, bien cumplida, de vida campamental. Ya estáis familiarizados con las aguas cántabras, y con la abrupta, jugosa y verdegueante geografía de la Montaña; conocéis la gracia del sol cayendo verticalmente sobre la arena de la interminable playa de Somo, y habéis visto en la hora del véspero cómo ese sol cántabro —a lo lejos— iba envolviendo el "Faro" en arreboles color pintura, mientras reverberaba triunfalmente sobre las aguas de la bahía.

...Esto habrá ocurrido en el momento mismo en que el Padre Andrés iba dándoos la consigna espiritual, motivo a la meditación, frente a la Cruz de los Caídos que se halla sencillamente levantada a un flanco de vuestro campamento. Y mientras la oración en sufragio de los españoles que un día dejaron de existir en pro de la amanecida de España, por el "Faro" iba cayendo el sol, como luminoso recuerdo de tantos y tantos como por aquel lugar marinero fueron haciendo la ofrenda cruenta de sus vidas.

Por ello, amigos, siempre que —a la hora vesperal de la oración de los Caídos— volváis a ver a lo lejos el sol arrebolado y el «Faro» teñido de luminosa púrpura, acordaos de los que os han precedido en el amor a Dios y a España, y apretad más que otro día la oración.

Hasta vosotros vuelve esta misiva cordial, para que veáis que por acá tierra adentro, seguís estando presentes en el recuerdo, mientras sobre los verdores del monte de Somo y la amable arena marinera, os vais forjando en hombres y en españoles.

Aparte de ese recuerdo a los españoles que supieron ofrecer lo mejor de sus vidas —la propia vida— en holocausto de Dios y la Patria, quisiera en estas «letras cordiales» de hoy daros otro consejo, que indudablemente ya estáis poniendo en práctica en vuestra juvenil ciudad de lona, pero que no importa que llegue también como mensaje desde vuestras tierras palentinas.

...Es el consejo de la convivencia y la compenetración. Sabemos por acá que vuestro jefe de Campamento, ese hombre joven de extraordinario criterio y limpísimos principios, exacto y entregado, lo va volcando cada día —sensible o insensiblemente— en consignas, charlas, consejos o simples insinuaciones. Hacedle caso; hacedle caso en todo, y especialmente en esto. Todos los que ahí estáis —doscientos seis muchachos— sois españoles, sois palentinos, muchos quizás del mismo pueblo, y desde luego bastantes de la capital. Tenéis oportunidad para saberos hermanar los escuadristas que estáis constantemente juntos bajo el castrense dosel de lonas; tenéis, en fin, oportunidad, todos, en las numerosas horas de actividades comunes de todo el Campamento.

Mezquinos serían los frutos del campamento si sólo conseguís la gracia de un disciplinado amor a España, y si sólo crecéis en responsabilidad y en hombría, pero os quedáis en la cuneta por lo que se refiere al amor y a la hermandad.

Que esos lazos de camaradería y mutuo afecto que lógicamente van surgiendo en la vida campamental, no sean eslabones de una cadena que os une momentáneamente durante estos veinte días estivales, sino que sean un sello que os funda e identifique para toda la vida. Tened la seguridad de que a los que acá hemos quedado, en tierras palentinas, nos daríais la mejor alegría en vuestro regreso, si pudiéramos comprobar que los que marchásteis como camaradas y paisanos, volvéis convertidos en auténticos hermanos.

NO-DO DE SUCESOS

Desaparecen dos ciudades nicaragüenses bajo las desbordadas aguas del río Prinzapolka

Sorprendido cuando acababa de robar más de medio millón de pesetas

Dos obreros agrícolas mueren asfixiados en un lugar de Palma de Mallorca

En Bilbao son detenidos los componentes de una banda de ladrones de coches

DESAPARECEN DOS LOCALIDADES NICARAGUENSES BAJO LAS AGUAS DEL PRINZAPOLKA

Managua, 9.—Dos localidades enteras, Limbaica y Alamicamba, situadas en la costa Atlántica de Nicaragua, han desaparecido bajo las aguas del desbordado río Prinzapolka. Los habitantes de ambas localidades han podido huir y se han refugiado en las altas montañas.

El desbordamiento del río ha sido originado por lluvias torrenciales. La zona inundada ha alcanzado una anchura de cuatro kilómetros a ambos lados de las orillas. Las cosechas de estos terrenos han quedado totalmente destruídas y más de 2.000 personas han quedado sin hogar.—Efe.

SORPRENDIDO CUANDO ACABABA DE ROBAR MAS DE MEDIO MILLON DE PESETAS

Bilbao, 9.—En las primeras horas de la mañana de hoy, Angel García Manjón, fue sorprendido cuando intentaba abandonar un edificio, después de haber cometido un robo en las oficinas de una empresa constructora. Había quedado oculto en los servicios de la casa y, provisto de llaves que había hurtado en la portería y de otros instrumentos, forzó la caja fuerte, apoderándose del importe de la nómina que ascendía a 523.678 pesetas.

Fue sorprendido por una mujer de la limpieza, quien dió la voz de alarma al guardián del edificio y éste a su vez a la Policía Armada de servicio en el Gobierno Civil, fue detenido el presunto ladrón y entregado en la Comisaría del Distrito del Centro, habiéndosele ocupado la totalidad del dinero sustraído.—Cifra.

DOS OBREROS AGRICOLAS MUEREN ASFIXIADOS EN UN LAGAR

Palma de Mallorca, 9. — Dos obreros agrícolas han muerto asfixiados en el interior de un lagar. El hecho ha ocurrido en la finca rústica de Son-Blanc, del término municipal de Campos. Las víctimas, José María Valero López, de 66 años de edad, viudo, y Francisco Gil Cabañero, de 55 años, casado y con cuatro hijos, realizaban trabajos en el interior de un lagar donde se hallaba depositada una gran cantidad de albaricoques en descomposición. El primero cayó desvanecido por las emanaciones de los gases de la fruta y el segundo, al darse cuenta quiso ayudarle, sufriendo la misma suerte.

El colono de la finca, percatado del caso, quiso, por sus propios medios, auxiliar a los obreros y ante la imposibilidad de lograrlo, pidió auxilio a otras personas y llamó a los Bomberos de Palma, distantes treinta kilómetros. Los dos hombres fueron rescatados, pero ya sin vida.—Cifra.

DETENCION DE UNA BANDA DE LADRONES DE COCHES EN BILBAO

Bilbao, 9.—Por funcionarios de la Brigada de Investigación Criminal ha sido detenida una banda de delincuentes formada por Rafael López Marcos, José Angel Miguel Martín, Avelino Suárez, David Romero Martínez, Daniel Fernández García y José del Pozo Palomo, los cuales realizaban actividades consistentes en la sustracción de coches aparcados en la vía pública, que luego dejaban abandonados después de apoderarse de cuanto hallaban en su interior.

Han confesado su participación en varios hechos de esta índole que habían sido denunciados en Bilbao y en Burgos y se han recuperado objetos de varias clases, la mayoría artículos pertenecientes a muestrarios de viajantes de comercio, por un valor aproximado a las doscientas mil pesetas.—

CHOCAN EN PLENO VUELO DOS AVIONES NORTEAMERICANOS

Burdeos, 9.—Dos aviones de la base aérea norteamericana de Burdeos han chocado esta mañana en pleno vuelo. En el accidente ha habido que lamentar dos muertos.—Efe.

NUEVO ATENTADO DE LA «MAFFIA»

Palermo (Sicilia), 9.—Se ha registrado un nuevo atentado de la «Maffia» en la localidad de Alcamo, en la provincia siciliana de Traponi.

Una bomba ha hecho explosión delante de una granja, produciendo grandes daños en un depósito de vino y haciendo volar los cristales de las casas vecinas. No se han registrado víctimas.

Por otra parte, se informa que las operaciones de limpieza continúan en toda Sicilia, y en especial en Palermo. Se han efectuado nuevas detenciones. Entre los detenidos figuran numerosos jefes locales de la «Maffia».—Efe.

INCENDIO EN UNOS ALMACENES SEVILLANOS

Sevilla, 9.—Se ha originado un incendio en unos almacenes de la calle de San Luis, 36 y 38 dedicados a artículos electrodomésticos y de vidrio. Las llamas prendieron rápidamente en todo el edificio, consumiéndose casi todos los artículos almacenados y causando grandes destrozos en tres naves que ardieron totalmente. Los vecinos de otras viviendas colindantes tuvieron que ser desalojados, en previsión de que el fuego las alcanzara. En las primeras horas de la tarde, los bomberos pudieron sofocar el siniestro y los inquilinos pudieron volver a sus casas. Las pérdidas se calculan en unos doce millones de pesetas.—Cifra.

EXPLOSION EN UNA FACTORIA DE MUNICIONES DE TEJAS (MEXICO)

Texarkana (Tejas), 9.—Un hombre ha resultado muerto y veintiuno heridos a consecuencia de una explosión producida en una factoría de municiones de esta ciudad.

La explosión se registró en la cadena de montaje de Munich «Comencional» y parte del edificio a sufrido grandes daños.—

UNA MUJER MUERTA A PUÑALADAS

Madrid, 9.—Esta madrugada fue muerta a puñaladas Alfonsa Arquero Pinto, de 32 años, que vivía en Alejandro Dumas, 3, por Miguel Fernández Ruiz, de 25 años, domiciliado en Antonio López, 140, con el que la víctima mantenía relaciones. Inspectores de Policía de un coche patrulla lograron localizar y detener al agresor, quien confesó la comisión del delito. Los agentes de la autoridad le intervinieron la navaja con que cometió el crimen.—Cifra.

NIÑO ARROLLADO Y MUERTO POR UN TRACTOR

Pamplona, 9. — En el pueblo de Fustinano ha resultado muerto el niño de cuatro años de edad, José Luis Beltrán Jordán, que salió corriendo hacia la carretera cuando pasaba un tractor agrícola contra el que se estrelló en su parte trasera, sufriendo tan fuerte golpe en la cabeza que se fracturó la base del cráneo y falleció a los pocos momentos.—Cifra.

NOTICIAS de MADRID

Las verbenas van de capa caída

Trescientos niños aspirantes a artistas

Escuela de paracaidistas deportivos

MADRID.—(Crónica de Argos especial para nuestro diario. Prohibida la reproducción).

Las verbenas van de capa caída. Unas han desaparecido, como las de San Juan y San Pedro; otras van decayendo, como la chamberilera del Carmen, al ser trasladadas lejos de su ambiente tradicional; a otras les van limitando el espacio, como a la de San Antonio, cuya pradera de La Florida se han transformado en una bella barriada circundada de jardines y en las que aún se defienden del cambio de gustos y costumbres. Las «kermeses» o bailes valiados imperan sobre las instalaciones abiertas de caballitos, barcas, coches de choque, tómbolas, puestos de churros y bebidas y demás atracciones.

Hasta en los barrios bajos, donde más se conserva el casticismo madrileño, como los de Embajadores, Lavapiés y Las Vistillas, las verbenas van perdiendo su antigua animación y ven reducido su espacio, si no por nuevas edificaciones, sí por exigencia de la circulación rodada, que necesita las calzadas para los transportes públicos y los incontables «autos» y «motos» que invaden Madrid, casi sin distinción de barrios. Las de San Cayetano, San Lorenzo y La Paloma, que tienen por escenarios las calles generalmente angostas del viejo Madrid, constituyen además un tormento para el vecindario, que ha de trabajar por el día y necesita la noche para descansar sin molestias ni estrépitos.

Pero están muy arraigadas las verbenas madrileñas, para que se resignen a desaparecer definitivamente. Además, los impuestos que pagan los feriantes y los beneficios que se obtienen de las «kermeses» constituyen los principales ingresos de las Juntas de Beneficencia de los distritos populares. Para mantenerlos, las verbenas van evolucionando, como ocurre con la de La Paloma, que aprovecha durante casi todo el verano el Parque de Las Vistillas, convenientemente acotado, para dar bailes, celebrar concursos de belleza femenina, y ofrecer animados espectáculos nocturnos.

———

En cada niño hay «madera» de actor, por su propia sinceridad. Noventa y nueve entre ciento desempeñarían bien un papel infantil en una película, con sólo obedecer las órdenes del director. El uno por ciento restante no serviría, porque se creen ya artistas y han perdido la sinceridad a fuerza de querer imitar a Joselito o Marisol. Estos son los que no tienen ninguna oportunidad de transformarse en artistas de verdad en un concurso de los que frecuentemente se celebran en Madrid, como el que tuvo lugar la otra tarde en los Estudios Ballesteros para seleccionar a tres niños y una niña que han de intervenir en la película «El Camino».

Trescientos chavales, acompañados de sus «mamis», «papis», «titas», o hermanos mayores, se presentaron ante el tribunal seleccionador, formado por Ana Mariscal, su marido Valentín Javier y el periodista Ramón Pujante, con la ilusión de convertirse en «astros» y «estrellas». La Policía Armada no podía contener aquella jovencísima «nueva ola».

Trescientos niños desilusionados, porque en esta primera eliminatoria «a ojo», sólo unos pocos fueron elegidos para hecerles las pruebas precisas y contratar definitivamente después a los cuatro necesarios. Tarde de desencanto para trescientos chavalillos y mucho más para sus madres, que nunca perdonarán a Ana Mariscal la «horrible injusticia» que ha cometido.

———

El Aero Club de Cuatro Vientos ha abierto la primera escuela de paracaidistas deportivos. La preparación teórica y práctica durará cuatro semanas, a base de tres horas diarias. En el primer cursillo figuran inscritos veintiocho alumnos, entre ellos dos mujeres. Probablemente el 20 de julio harán su primer lanzamiento desde avión, pues durante el aprendizaje lo realizan desde torretas. Este deporte es caro, pero el Aero Club procura que los gastos sean lo más reducidos posible, para que puedan participar el mayor número de personas en los distintos cursillos que se irán sucediendo.

Animación desbordante en el cuarto día de los "Sanfermines"

Quite oportuno desde un balcón a uno de los toros del encierro

Pamplona, 10. — Cuarto día de los «sanfermines», y animación desbordada en la ciudad como si las horas y los días no hubieran transcurrido desde que se disparó el chupinazo anunciador del comienzo de las fiestas.

Todo sigue igual, con la misma alegría y el mismo ambiente bullicioso y jaranero. Por todas partes suenan las gaitas, los chistus y las charangas de las peñas de mozos, quienes, incansables, trenzan sus danzas por todas las calles y plazas de la ciudad.

Justamente se habían acallado las músicas que saludan cada amanecer con sus alegres dianas, cuando se escuchaba el estampido del cohete anunciador del comienzo del impresionante espectáculo del encierro de los toros de la corrida de esta tarde. Las manecillas de los relojes señalaban las siete en punto. Los corredores han iniciado la marcha delante de los seis toros de los Herederos de doña María Montalvo. Todo iba muy bien, normalmente, corriendo veloces los mozos y los toros, componiendo una estampa pletórica de belleza y de colorido. En la calle de la Estafeta, uno de los toros se adelantó a los demás y perseguía de cerca a uno de los mozos. Cuando la cogida parecía inminente desde el balcón de un primer piso una señora arrojó al toro el pañuelo rojo que tenía en la mano y el animal abandonó al muchacho y lanzó a la prenda una cornada con tal ímpetu que el pañuelo voló por el aire. Fue un quite tan oportuno, tan certero y tan emocionante que el público que se hallaba presenciando el encierro en balcones y en las talanqueras prorrumpió en una entusiasta salva de aplausos a la señora del pañuelo, la cual sin proponérselo, ha hecho el mejor quite que se ha efectuado hasta ahora en la feria taurina de estas fiestas.

Los seis toros continuaron su carrera bien arropados por el cabestraje y sin ninguna novedad entraron en los corrales de la plaza.

Seguidamente se soltaron las vaquillas emboladas y se multiplicaron los lances cómico-taurinos con gran regocijo de los millares de espectadores que llenaban las localidades del coso.—Cifra.

DESFILE DE GRUPOS FOLKLORICOS

Pamplona, 10. — Los grupos folklóricos de la S. F. de Santander, Zaragoza, Badajoz y Córdoba, partiendo de la Casa Consistorial han desfilado a media mañana hasta el Teatro Gayarre, en el que han ofrecido un bellísimo y variado programa de danzas españolas.

M.C.D.2022